

2022학년도

연세대학교 | 서울 정시모집 요강

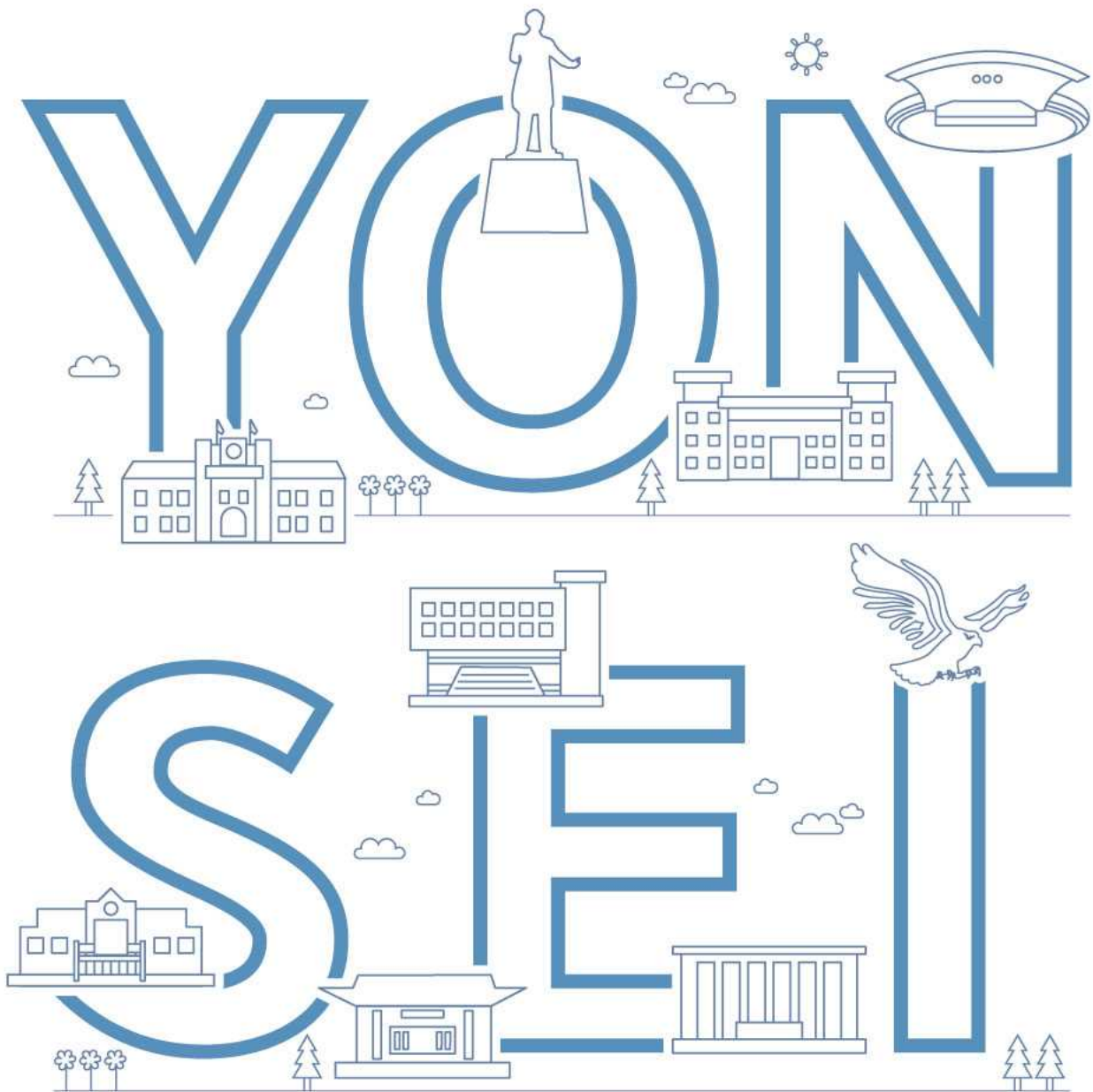

연세대학교
YONSEI UNIVERSITY



2022학년도 신입학
정시모집 요강

서울캠퍼스

2022학년도 정시모집 요강 차례

| | |
|---|----|
| ■ 입학전형 일정 | 1 |
| ■ 모집단위 및 모집인원 | 2 |
| ■ 제출서류 | 6 |
| ■ 서류제출 유의사항 | 8 |
| ■ 지원자 유의사항 | 9 |
| ■ 전형료 및 인터넷 원서접수 안내 | 11 |
| ■ 전형별 안내 | |
| 가. 일반전형 일반계열(의예 제외) | 14 |
| 나. 일반전형 일반계열(의예과), 국제계열 | 16 |
| 다. 일반전형 체능계열 | 18 |
| 라. 일반전형 예능계열 | 23 |
| 마. 시스템반도체특별전형(정원외) | 33 |
| 바. 고른기회전형(정원외)- 한마음, 농어촌, 특수교육(예체능제외) | 35 |
| 사. 고른기회전형(정원외)- 특성화고교졸업자 | 38 |
| 아. 고른기회전형(정원외)- 한마음, 농어촌, 특수교육(체능계열) | 40 |
| 자. 고른기회전형(정원외)- 농어촌, 특수교육(예능계열) | 42 |
| ■ 학교생활기록부 반영방법 | 49 |
| ■ 장학금 지원 안내 | 52 |
| ■ 아포스티유(Apostille) 및 영사확인 관련 안내 | 55 |
| ■ 인공지능융합대학 인공지능학과 안내 | 56 |
| ■ 각종서식 | 57 |
| 가. 온라인 제공 학교생활기록부 수정요청서 | |
| 나. 성명 주민등록번호 불일치 사항 확인서 | |
| 다. 전형료 환불 신청서 | |
| 라. 고른기회전형[농어촌학생] 학교장 지원자격 확인서 | |
| 마. 고른기회전형[특성화고교졸업자] 동일계열 이수 확인서[해당자] | |
| 바. 고른기회전형[특수교육대상자] 지원 자격 확인서[해당자] | |
| 사. 학력조회동의서[외국 소재 고교 졸업자] | |
| 아. 학력조회회의서[외국 소재 고교 졸업자] | |

■ 2022학년도 공지사항 ■

- 본 요강에 안내된 전형 운영 및 평가 방식은 코로나-19 확산 추이에 따른 사정으로 변경될 수 있습니다.
- 변경사항 발생 시 연세대학교 입학처 홈페이지에 공지하므로 홈페이지를 방문하여 최신정보를 확인하기 바랍니다.



1. 공통사항

| | |
|---------------------|----|
| ■ 입학전형 일정 | 1 |
| ■ 모집단위 및 모집인원 | 2 |
| ■ 제출서류 | 6 |
| ■ 서류제출 유의사항 | 8 |
| ■ 지원자 유의사항 | 9 |
| ■ 전형료 및 인터넷 원서접수 안내 | 11 |

입학전형 일정 - 「가」군

| 구 분 | | 일 시 | 장 소 | 비 고 | | | |
|------------------------------------|----------|--|---|---|---|--|---------------------|
| 입학원서 접수 | | 2021. 12. 30.(목) 10:00 ~ 2022. 1. 1.(토) 17:00 | 연세대학교 입학처 홈페이지 (http://admission.yonsei.ac.kr) | · 인터넷 원서접수 업체를 통하여 접수하 며, 별도 창구접수는 하지 않음 | | | |
| 서류제출 (우편제출만 가능, 방문/택배 제출 불가) | | 2022. 1. 3.(월) 소인까지 유효 | (우)03722 서울특별시 서대문구 연세로 50 연세대학교 201동(백주년기념관) 3층 입학전형실 정시모집 담당자 앞 | · 해당자에 한하여 제출하며, 접수기간 내 필수서류 미제출 시 별도 통보 없 이 불합격 처리함 | | | |
| 제출서류 도착확인 | | 2022. 1. 7.(금) 17:00 | 연세대학교 입학처 홈페이지 | · 해당자에 한하여 확인 | | | |
| 실기 시험 | 체능 계열 | 예비소집 | 2022. 1. 7.(금) | · 면접시험은 체육교육학과만 해당 · 구체적인 일정은 1. 5.(수) 입학처 홈 페이지에 공지 예정 | | | |
| | | 실기시험 | 2022. 1. 10.(월) ~ 2022. 1. 13.(목) | | 서울캠퍼스 지정 장소 | | |
| | | 면접시험 | 2022. 1. 13.(목) | | | | |
| | 예능 계열 | 실기시험 | 2022. 1. 6.(목) ~ 2022. 1. 13.(목) | | 서울캠퍼스 지정 장소 | · 음악대학 전 모집단위 해당 · 구체적인 일정은 1. 4.(화) 입학처 홈페이지에 공지 예정 | |
| 2단계 평가대상자 발표 | | 2022. 1. 11.(화) | 연세대학교 입학처 홈페이지 | · 의예과, 국제계열 지원자에 한함 | | | |
| 의예과 면접평가 | | 2022. 1. 13.(목) | 서울캠퍼스 지정 장소 | · 의예과 2단계 평가(면접)대상자 · 면접장소는 2단계 평가대상자 발표 시 공지 예정 | | | |
| 국제계열 면접평가 | | 2022. 1. 13.(목) | 서울캠퍼스 지정 장소 | · 국제계열 2단계 평가(면접)대상자 · 면접장소는 2단계 평가대상자 발표 시 공지 예정 | | | |
| 합격자 발표 | | 2022. 2. 8.(화) 14:00 | 연세대학교 입학처 홈페이지 | | | | |
| 합격자 등록 | | 2022. 2. 9.(수) 09:30 ~ 2. 11.(금) 16:00 | 우리은행 및 모든 금융기관 (우체국, 농협 포함) | · 등록금은 입금전용계좌로 송금 (인터넷 뱅킹, 계좌이체, 폰뱅킹 등) 해야 함 | | | |
| 추가합격자 발표 및 등록 | 1차 | 발표 | 2022. 2. 14.(월) 08:00 | 연세대학교 입학처 홈페이지 등록 : 우리은행 및 모든 금융기관 (우체국, 농협 포함) | · 등록금은 입금전용계좌로 송금 (인터넷 뱅킹, 계좌이체, 폰뱅킹 등) 해야 함 | | |
| | | 등록 | 2022. 2. 14.(월) 09:30 ~ 2. 16.(수) 16:00 | | | | |
| | 2차 | 발표 | 2022. 2. 17.(목) 08:00 | | | | |
| | | 등록 | 2022. 2. 17.(목) 09:30 ~ 2. 17.(목) 16:00 | | | | |
| | 3차 | 발표 | 2022. 2. 18.(금) 08:00 | | | | |
| | | 등록 | 2022. 2. 18.(금) 09:30 ~ 2. 18.(금) 16:00 | | | | |
| | 4차 이후 | 발표 | 2022. 2. 20.(일) 10:00 ~ 2. 20.(일) 21:00 | | | 개별 통지 | · 입금마감시간은 전화발표 시 안내 |
| | | 등록 | 2022. 2. 21.(월) 10:30 ~ 2. 21.(월) 16:00 | | | 우리은행 입금전용계좌 | |

모집단위 및 모집인원

1. 모집인원 요약

| 정원 내 | | 정원 외 | | |
|-----------------|------------------------------|--------------------|----------------------------|--------------------------|
| 수능 위주 | 실기/실적 위주 | 수능 위주 | 실기/실적 위주 | |
| 일반전형 | | 시스템반도체특별전형 | 고른기회전형 | |
| 일반계열 (1,313) | 예능계열 (120) | 시스템반도체특별전형 (10) | 연세한마음학생 (40) | 농어촌학생 [예능계열] (2) |
| 체능계열 (51) | | | 농어촌학생 [예능계열 제외] (40) | |
| 국제계열 (25) | | | 특성화고교졸업자(24) | 특수교육대상자 [예능계열] (1) |
| | 특수교육대상자 [예능계열 제외] (14) | | | |
| 1,389명 | 120명 | 10명 | 118명 | 3명 |

2. 모집단위 및 모집인원

| 대학 | 모집단위 | 계열 | 입학정원 | 모집인원 (정원 내) | 모집인원 (정원 외) | | | | |
|------|---------------------|----|------|----------------|--------------------|-----------|-----------|-----------|----------|
| | | | | 일반전형 | 시스템 반도체 특별전형 | 연세 한마음 | 농어촌 학생 | 특성화 고교 | 특수 교육 |
| 문과대학 | 국어국문학과 [†] | 인문 | 45 | 24 | - | ○ | ○ | ○ | ○ |
| | 중어중문학과 [†] | 인문 | 32 | 17 | - | | | | |
| | 영어영문학과 [†] | 인문 | 73 | 36 | - | | | | |
| | 독어독문학과 [†] | 인문 | 30 | 15 | - | | | | |
| | 불어불문학과 [†] | 인문 | 33 | 18 | - | | | | |
| | 노어노문학과 [†] | 인문 | 30 | 15 | - | | | | |
| | 사학과 [†] | 인문 | 45 | 24 | - | | | | |
| | 철학과 [†] | 인문 | 35 | 18 | - | | | | |
| | 문헌정보학과 [†] | 인문 | 30 | 15 | - | | | | |
| | 심리학과 [†] | 인문 | 37 | 20 | - | | | | |
| 상경대학 | 경제학부 | 인문 | 177 | 94 | - | ○ | ○ | ○ | ○ |
| | 응용통계학과 | 인문 | 58 | 31 | - | ○ | ○ | ○ | ○ |
| 경영대학 | 경영학과 | 인문 | 274 | 144 | - | ○ | ○ | ○ | ○ |

| 대학 | 모집단위 | 계열 | 입학정원 | 모집인원 (정원 내) | 모집인원 (정원 외) | | | | | |
|-----------|-------------------------|----|------|----------------|----------------|--------------------|-----------|-----------|-----------|----------|
| | | | | | 일반전형 | 시스템 반도체 특별전형 | 고른기회전형 | | | 특수 교육 |
| | | | | | | | 연세 한마음 | 농어촌 학생 | 특성화 고교 | |
| 이과대학 | 수학과 [†] | 자연 | 38 | 16 | - | ○ | ○ | ○ | ○ | |
| | 물리학과 [†] | 자연 | 33 | 14 | - | | | | | |
| | 화학과 [†] | 자연 | 45 | 19 | - | | | | | |
| | 지구시스템과학과 [†] | 자연 | 32 | 13 | - | | | | | |
| | 천문우주학과 | 자연 | 28 | 12 | - | | | | | |
| | 대기과학과 | 자연 | 28 | 12 | - | | | | | |
| 공과대학 | 항공생명공학부 | 자연 | 87 | 35 | - | ○ | ○ | ○ | ○ | |
| | 전기전자공학부 | 자연 | 189 | 77 | - | | | | | |
| | 건축공학과 | 자연 | 75 | 30 | - | | | | | |
| | 도시공학과 | 자연 | 35 | 15 | - | | | | | |
| | 사회환경시스템공학부 | 자연 | 75 | 30 | - | | | | | |
| | 기계공학부 | 자연 | 122 | 50 | - | | | | | |
| | 신소재공학부 | 자연 | 102 | 42 | - | | | | | |
| | 산업공학과 | 자연 | 38 | 16 | - | | | | | |
| | 글로벌융합공학부 | 자연 | 20 | 5 | - | | | | | - |
| 시스템반도체공학과 | 자연 | - | - | 10 | - | - | - | - | | |
| 생명시스템대학 | 시스템생물학과 [†] | 자연 | 29 | 12 | - | ○ | ○ | ○ | ○ | |
| | 생화학과 [†] | 자연 | 27 | 12 | - | | | | | |
| | 생명공학과 | 자연 | 54 | 22 | - | | | | | |
| 인공지능융합대학 | 컴퓨터과학과 | 자연 | 66 | 25 | - | ○ | ○ | ○ | ○ | |
| | 인공지능학과 | 자연 | 20 | 5 | - | | | | | |
| 신과대학 | 신학과 [†] | 인문 | 47 | 27 | - | ○ | ○ | - | ○ | |
| 사회과학대학 | 정치외교학과 | 인문 | 81 | 43 | - | ○ | ○ | ○ | ○ | |
| | 행정학과 | 인문 | 79 | 41 | - | | | | | |
| | 사회복지학과 | 인문 | 27 | 17 | - | | | | | |
| | 사회학과 [†] | 인문 | 39 | 22 | - | | | | | |
| | 문화인류학과 | 인문 | 14 | 8 | - | | | | | - |
| 언론홍보영상학부 | 인문 | 44 | 24 | - | ○ | | | | | |
| 음악대학 | 교회음악과 | 예능 | 17 | 17 | - | - | 2 | - | 1 | |
| | 성악과 [†] | 예능 | 24 | 24 | - | | | | | |
| | 피아노과 [†] | 예능 | 20 | 20 | - | | | | | |
| | 관현악과 [†] | 예능 | 40 | 40 | - | | | | | |
| | 작곡과 [†] | 예능 | 19 | 19 | - | | | | | |
| 생활과학대학 | 의류환경학과(인문) [†] | 인문 | 27 | 5 | - | ○ | ○ | ○ | ○ | |
| | 의류환경학과(자연) [†] | 자연 | | 6 | - | | | | | |
| | 식품영양학과(인문) [†] | 인문 | 26 | 4 | - | | | | | |
| | 식품영양학과(자연) [†] | 자연 | | 6 | - | | | | | |
| | 실내건축학과(인문) | 인문 | 26 | 6 | - | | | | | |
| | 실내건축학과(자연) | 자연 | | 6 | - | | | | | |
| | 아동·가족학과 [†] | 인문 | 27 | 11 | - | | | | | |
| 생활디자인학과 | 인문 | 26 | 10 | - | | | | | | |
| 교육과학대학 | 교육학부 [†] | 인문 | 54 | 28 | - | ○ | ○ | - | ○ | |
| | 체육교육학과 [†] | 체능 | 46 | 27 | - | - | 1 | - | ○ | |
| | 스포츠응용산업학과 | 체능 | 43 | 24 | - | 1 | 1 | - | ○ | |

| 대학 | 모집단위 | 계열 | 입학정원 | 모집인원 (정원 내) | 모집인원 (정원 외) | | | | |
|--------------|-----------------------|----|--------------|----------------|--------------------|-----------|-----------|-----------|-----------|
| | | | | 일반전형 | 시스템 반도체 특별전형 | 고른기회전형 | | | |
| | | | | | | 연세 한마음 | 농어촌 학생 | 특성화 고교 | 특수 교육 |
| 언더우드 국제대학 | 언더우드학부(인문·사회) | 국제 | 164 | 5 | - | - | - | - | - |
| | 언더우드학부(생명과학공학) | 국제 | | - | - | - | - | - | - |
| | 아시아학전공 | 국제 | 168 | - | - | - | - | - | |
| | 융합인문사회과학부 (HASS) | 국제 | | 11 | - | - | - | - | |
| | 융합과학공학부(ISE) | 국제 | | 80 | 9 | - | - | - | - |
| 글로벌인재대학 | 글로벌인재학부 | 국제 | 10 | - | - | - | - | - | |
| 의과대학 | 의예과 | 자연 | 110 | 44 | - | 1 | 1 | - | ○ |
| 치과대학 | 치의예과 | 자연 | 60 | 24 | - | 1 | 1 | - | ○ |
| 간호대학 | 간호학과(인문) [†] | 인문 | 73 | 20 | - | ○ | ○ | ○ | ○ |
| | 간호학과(자연) [†] | 자연 | | 16 | - | | | | |
| 약학대학 | 약학과 | 자연 | 30 | 12 | - | 3 | 2 | - | ○ |
| 합계 | | | 3,463 | 1,509 | 10 | 40 | 42 | 24 | 15 |

※ 고른기회전형 세부 모집인원은 p.35 참고

모집인원은 수시모집 합격자의 최종등록 상황에 따라 미선발 이월인원이 발생할 수 있음
변경된 모집인원은 2021.12.29.(수)에 연세대학교 입학처 홈페이지를 통해 게시 예정

1. 입학정원은 2020학년도 미선발인원(총 6명)이 이월되어 더해진 숫자임
2. 서울캠퍼스 전 모집단위는 「가」군에서 선발함
3. '†'는 교직과정이 설치되어 있는 모집단위를 의미함(컴퓨터과학과는 2022학년도부터 교직과정을 운영하지 않음)
4. 교육인증 현황
 - 경영대학 경영학과는 '한국경영교육인증원', 'AACSB(미국)', 'EQUIS(유럽)'으로부터 교육인증을 받음
 - 의과대학 의학과는 '한국의학교육평가원'으로부터 교육인증을 받음
 - 치과대학 치의학과는 '한국치의학교육평가원'으로부터 교육인증을 받음
 - 간호대학 간호학과는 '한국간호교육평가원'으로부터 교육인증을 받음
5. 건축공학과는 세부전공(건축학(5년제), 건축공학(4년제))으로 구분되며, 2학년 진급 시 정해진 기준에 따라 선택/배정됨
6. 언더우드국제대학은 입학 시 세부전공을 정하지 않고, 향후 전공 배정 시 소속한 학부 내에서 세부전공을 선택할 수 있음.
7. 학과(전공)별 교육과정 및 학사운영에 관한 사항은 「연세대학교 홈페이지-입학·교육」에서 확인할 수 있음
8. 공과대학 시스템반도체공학과는 삼성전자와의 협약에 의해 설치되는 채용조건형 계약학과이며 정원 외로 선발함

■ 캠퍼스별 교육과정 이수 안내

아래 학부(학과)를 제외한 모든 학부 신입생은 1학년 교육과정을 국제캠퍼스 기숙사에서 생활하며 이수하는 것을 원칙으로함

| 대학 | 학부(학과) | 교육과정 이수 캠퍼스 |
|----------|-----------------------|---------------------|
| 공과대학 | 글로벌융합공학부 | 전 교육과정 국제캠퍼스 이수 |
| 언더우드국제대학 | 융합인문사회과학부, 융합과학공학부 | 전 교육과정 국제캠퍼스 이수 |
| 음악대학 | 모든 학과 | 전 교육과정 서울캠퍼스 이수 |
| 교육과학대학 | 체육교육학과, 스포츠응용산업학과 | 1학년 1학기 과정 국제캠퍼스 이수 |
| 약학대학 | 약학과 | 전 교육과정 국제캠퍼스 이수 |

■ 2021학년도 2학기(16주) 기준 국제캠퍼스 기숙사비

(단위 : 원)

| 소득 분위 | 1인 1실 (2인실 기숙사비 적용) | | | |
|----------|---------------------|---------------|--------------|-----------------|
| | 기숙사비 (A) | 기숙사장학금 (B) | 시설보증금 (C) | 실납입액 (A-B+C) |
| 0 | 1,500,000 | 968,000 | 100,000 | 632,000 |
| 1 | | 524,000 | | 1,076,000 |
| 2~8 | | 232,000 | | 1,368,000 |
| 9~10 | | 184,000 | | 1,416,000 |

- * 2022학년도 기숙사 신청 및 기숙사비 납부 등에 관한 사항은 최종합격자 발표 시 별도 공지함
- * 국제캠퍼스 기숙사 비용은 학생 본인이 부담함

■ 2023학년도 정시모집 변경 예고사항 안내

- **고른기회전형[농어촌학생 및 특수교육대상자] 예능계열 수시전형 선발**
 - 정시모집에서 선발하던 고른기회전형[농어촌학생 및 특수교육대상자] 예능계열을 수시모집에서 선발함
- **체능계열 스포츠응용산업학과 선택실기시험 면제 기준 추가**
 - 선택실기시험 면제 혜택을 받고자 하는 지원자는 다음의 서류(가, 나)를 모두 제출해야 함
 - 가. 고등학교 재학 중에 수상한 전국 규모 대회 이상의 입상경력이 명시된 경기실적증명서
 - 나. 대한체육회에서 발급하는 국가대표선수 확인서
- **체능계열 스포츠응용산업학과 선택실기시험 종목 변경**

| 구분 | 선택실기시험 종목 | 비 고 |
|-------------|---|--------------------|
| 현행(2022학년도) | 농구, 배드민턴, 골프, 축구, 태권도, 유도, 검도, 수영, 무용, 체조 | 10종목 중에서 1종목 본인 선택 |
| 2023학년도 | 농구, 배드민턴, 골프, 축구, 태권도, 유도, 검도, 수영 | 8종목 중에서 1종목 본인 선택 |

제출서류

[서류제출 안내]

- 필수 제출서류를 접수기간 내 미제출할 경우 별도 통보 없이 불합격 처리합니다.
- 모든 제출서류는 반드시 제출기간 내 등기우편을 이용하여 제출하여야 합니다(방문제출 불가).
- 제출서류 도착여부는 2022.1.7.(금) 17:00에 입학처 홈페이지에서 확인 가능합니다.
- 모든 제출서류의 우측 상단에 원서접수 시 부여한 수험번호를 기재합니다(원서접수 전에는 주민등록번호 기재하여 제출 가능).
 - 우편 제출 주소: (우)03722 서울특별시 서대문구 연세로 50 연세대학교 201동(백주년기념관) 3층 입학전형실 정시모집 담당자 앞

1. 필수 제출서류 I

| 구 분 | 제 출 서 류 |
|---|---|
| 국내 정규 고등학교 졸업(예정)자 중 2014년 2월 이후 졸업(예정)자 | 없음 ※ 학교생활기록부는 NEIS를 통하여 온라인으로 제출하는 것을 원칙으로 하며, 지원자가 원서접수를 완료한 것을 학교생활기록부의 온라인 자료제공에 동의하는 것으로 봅니다. 다만, 전산자료 확정 기준일 이후 학교생활기록부의 “ 교과학습 발달상황 ”에 추가 또는 변경된 내용이 있는 경우, 학교장 직인이 날인되어 있는 학교생활기록부 1부 (수정 사항을 형광펜 등으로 표시하며 수기된 수정사항은 인정하지 아니함)와 온라인 제공 학교생활기록부 수정요청서 1부 [연세대학교 입학처 홈페이지(서울캠퍼스) 자료실]에서 내려 받아 작성을 제출합니다. |
| 2013년 2월 이전 졸업자 및 학교생활기록부 전산 미제공 교고 출신 지원자 | 학교장 직인이 날인되어 있는 학교생활기록부 사본 1부 (비교내신대상자는 학교생활기록부 대신 고등학교 졸업증명서도 제출 가능) |
| 국내 고등학교 졸업자격 검정고시 합격자 | 고등학교 졸업자격 검정고시 합격증명서 1부 또는 온라인 제공 동의 ※ 검정고시 대입전형자료 온라인 제공 동의 안내 1. 교육행정정보시스템 대국민서비스(www.neis.go.kr)를 통해 지원자 본인이 교육부에서 지정한 기간 (2021.12.30.(목) ~ 2022.2.28.(월), 정확한 기간은 해당 사이트에서 확인) 동안 직접 확인·신청하고 온라인 원서접수 시 검정고시 온라인 제공 동의를 한 지원자에 한하여 실물서류 제출을 면제합니다. 2. 온라인 제출 신청과 함께, “제공 동의 확인 번호”가 발급되는데 이는 대학원서접수일 1일 전부터 나이스 대국민서비스 검정고시 대입전형 홈페이지에서 확인 가능하며, 발급받은 “제공 동의 확인 번호”는 우리대학교 정시모집 온라인 원서접수 시 입력하여야 합니다. 3. 온라인으로 제공되는 자료는 2015년 1회 ~ 2021년 2회차 합격(성적) 증명자료이며, 2014년 및 그 이전 합격 증명자료를 우리대학교 정시모집 대입전형자료로 사용할 경우, 서류 제출 마감일까지 우편 제출하여야 합니다(방문제출 불가). |
| 외국 소재 고등학교 졸업자 | 외국 소재 고등학교 졸업(예정)증명서 1부 |

2. 필수 제출서류 II (지원자격 증빙서류: 고른기회전형 지원자에 한함)

| 구 분 | 제 출 서 류 |
|---------|---|
| 연세한마음학생 | · 지원자 기준 국민기초생활수급자 증명서 1부 |
| 농어촌학생 | · 초·중·고교 전 과정 농어촌 이수자 - 학교장 지원자격 확인서 1부 (우리대학교 양식) - 초등학교 및 중학교 학교생활기록부 각 1부 - 지원자 주민등록표초본 1부 (주소 변동 내역 포함) · 중·고교 전 과정 농어촌 이수자 - 학교장 지원자격 확인서 1부 (우리대학교 양식) - 중학교 학교생활기록부 1부 - 지원자, 부, 모 주민등록표초본 각 1부 (주소 변동 내역 포함) - 지원자 기준 가족관계증명서 1부 - 아래는 해당자에 한하여 제출 |

| 구 분 | 제 출 서 류 | | | | | | | | | |
|----------|--|---|---------|---------|----|-------------|------------|---|-------|---------------------------------|
| 농어촌학생 | <ul style="list-style-type: none"> · 부모가 이혼한 경우 <ul style="list-style-type: none"> - 지원자 기준 기본증명서(상세) 1부 - 지원자와 함께 거주하고 있는 부 또는 모 기준의 혼인관계증명서(상세) 1부 · 부모가 사망한 경우 <ul style="list-style-type: none"> - 사망한 부 또는 모의 기본증명서(상세) 또는 제적등본 1부 - 부모의 실거주 요건 확인을 위해 별도 서류(직장 관련 서류 등)를 요청할 수 있음 <p>[농어촌학생 최종등록자 추가 제출서류]</p> <ul style="list-style-type: none"> · 농어촌학생 자격을 갖춘 최종등록자 중 2022년 2월 졸업예정자는 고등학교 졸업 시까지 농어촌 지역에 거주하여야 하며 이를 입증하기 위한 서류를 추가로 제출해야 함 <ul style="list-style-type: none"> - 제출서류 <ul style="list-style-type: none"> · 공통서류: 졸업증명서(졸업일자가 기재되어 있어야 함) 1부 · 초·중·고교 전 과정: 지원자 주민등록표초본 1부 · 중·고교 전 과정: 지원자, 부, 모 주민등록표초본 각 1부 - 증명서 발급 기준일: 지원자 본인의 고등학교 졸업일 이후 - 제출 방법: 등기우편[백주년기념관 3층 입학전형실로 2022.3.2.(수)까지 제출] | | | | | | | | | |
| 특성화고교졸업자 | <ul style="list-style-type: none"> · 연세대학교 지원 가능 모집단위에 해당되는 고교 학과별 기준학과를 이수한 자 <ul style="list-style-type: none"> - 자격별 제출서류 없음 · 연세대학교 지원 가능 모집단위에 해당되는 고교 학과별 기준학과를 이수하지 않았으나, 지원하고자 하는 모집단위와 관련된 전문교과를 30단위 이상 이수한 자 <ul style="list-style-type: none"> - 동일계열 이수 확인서 1부 ([연세대학교 입학처 홈페이지(서울캠퍼스) 자료실]에서 내려받아 작성) | | | | | | | | | |
| 특수교육대상자 | <table border="1"> <thead> <tr> <th>구 분</th> <th>제 출 서 류</th> </tr> </thead> <tbody> <tr> <td rowspan="2">장애인 등록자</td> <td>공통</td> <td>· 장애인증명서 1부</td> </tr> <tr> <td>선택 서류 (택1)</td> <td> <ul style="list-style-type: none"> · 장애정도결정서(중전 장애등급결정서) 1부 · (영구 장애 관련 소견이 명시된) 병원 진단서^㉔ 1부 · 장애인등록증(원본대조)^㉕ 사본 1부 · 고른기회전형[특수교육대상자] 지원자격 확인서^㉖ 1부 ※ 장애인등록일 또는 재판정 일자가 2019.12.30. 이후인 경우, 선택서류 제출 불필요 </td> </tr> <tr> <td>상이등급자</td> <td>상이등급(1~6등급 이내)이 기재된 국가유공자증명서 1부</td> </tr> </tbody> </table> <p> ^㉔ 영구 장애 관련 소견이 명시된 경우, 진단서 발급일은 별도로 제한하지 않음 ^㉕ 고등학교에서 원본대조(원본대조 후 고등학교장 직인 날인) 후 사본 제출 ^㉖ [연세대학교 입학처 홈페이지(서울캠퍼스) 자료실]에서 내려받아 작성 후 제출 </p> | 구 분 | 제 출 서 류 | 장애인 등록자 | 공통 | · 장애인증명서 1부 | 선택 서류 (택1) | <ul style="list-style-type: none"> · 장애정도결정서(중전 장애등급결정서) 1부 · (영구 장애 관련 소견이 명시된) 병원 진단서^㉔ 1부 · 장애인등록증(원본대조)^㉕ 사본 1부 · 고른기회전형[특수교육대상자] 지원자격 확인서^㉖ 1부 ※ 장애인등록일 또는 재판정 일자가 2019.12.30. 이후인 경우, 선택서류 제출 불필요 | 상이등급자 | 상이등급(1~6등급 이내)이 기재된 국가유공자증명서 1부 |
| 구 분 | 제 출 서 류 | | | | | | | | | |
| 장애인 등록자 | 공통 | · 장애인증명서 1부 | | | | | | | | |
| | 선택 서류 (택1) | <ul style="list-style-type: none"> · 장애정도결정서(중전 장애등급결정서) 1부 · (영구 장애 관련 소견이 명시된) 병원 진단서^㉔ 1부 · 장애인등록증(원본대조)^㉕ 사본 1부 · 고른기회전형[특수교육대상자] 지원자격 확인서^㉖ 1부 ※ 장애인등록일 또는 재판정 일자가 2019.12.30. 이후인 경우, 선택서류 제출 불필요 | | | | | | | | |
| 상이등급자 | 상이등급(1~6등급 이내)이 기재된 국가유공자증명서 1부 | | | | | | | | | |

※ 서류제출 발급 기준일: 2021.12.1.(수) 이후 발급 서류에 한함

3. 기타서류

| 구 분 | 제 출 서 류 |
|--|--|
| 체능계열 지원자 중 실기면제 혜택 희망자 | 경기실적증명서 1부 |
| 원서/ 학생부/ 수능성적표 간 성명 또는 주민등록번호가 불일치하는 자 | 성명·주민등록번호 불일치 사항 확인서 ([연세대학교 입학처 홈페이지(서울캠퍼스) 자료실]에서 내려 받아 작성) |

서류제출 유의사항

| 구 분 | 일 시 | 장 소 | 비 고 |
|------------------------------------|--|---|---|
| 입학원서 접수 | 2021. 12. 30.(목) 10:00 ~ 2022. 1. 1.(토) 17:00 | 연세대학교 입학처 홈페이지 (http://admission.yonsei.ac.kr) | · 인터넷 원서접수 업체를 통하여 접수하 며, 별도 창구접수는 하지 않음 |
| 서류제출 (우편제출만 가능, 방문/택배 제출 불가) | 2022. 1. 3.(월) 소인까지 유효 | (우)03722 서울특별시 서대문구 연세로 50 연세대학교 201동(백주년기념관) 3층 입학전형실 정시모집 담당자 앞 | · 해당자에 한하여 제출하며, 접수기간 내 필수서류 미제출 시 별도 통보 없 이 불합격 처리함 |
| 제출서류 도착확인 | 2022. 1. 7.(금) 17:00 | 연세대학교 입학처 홈페이지 | · 해당자에 한하여 확인 |

- 모든 서류의 제출 의무는 지원자 본인에게 있으며, 서류 미제출로 인해 발생한 불이익은 지원자 본인의 책임이므로 주의하시기 바랍니다.
 - 서류제출 기간 내 필수 제출서류 미제출 시 불합격 처리되며, 이로 인한 원서접수 취소와 전형료 환불은 불가함
 - 학교생활기록부, 성적증명서, 지원자격서류 등 증빙서류의 진위 여부를 발급기관에 조회하여 위·변조 및 허위 사실 발견 시 합격 또는 입학이 취소됨
- 접수된 제출서류는 일절 반환하지 않습니다.
- 모든 제출서류는 반드시 제출기간 내 우편(등기우편 권장)으로 제출하여야 합니다(방문/택배 제출 불가).
- 제출서류 도착여부는 2022.1.7.(금) 17:00에 입학처 홈페이지에서 확인할 수 있습니다.
- 모든 제출서류의 우측 상단에 원서접수 시 부여한 수험번호를 기재합니다(원서접수 전에는 주민등록번호 기재하여 제출 가능).
 - 우편 제출 주소 : (우)03722 서울특별시 서대문구 연세로 50 연세대학교 201동(백주년기념관) 3층 입학전형실 정시모집 담당자 앞

지원자 유의사항 [필독]

■ 기본사항

1. 입학전형 평가내용 및 성적은 일절 공개하지 않습니다.
2. 평가과정에서 지원자의 학업수준 혹은 면접/실기수준이 연세대학교에서 수학하기 어렵다고 판단되는 경우 모집인원에 상관없이 선발하지 않습니다.
3. 공정하고 투명한 전형 시행을 위해 본 대학교 「입학전형 운영에 관한 규정」 제5장(이의신청)을 준수하며, 이에 근거하여 정해진 절차를 통하여 지원자는 이의를 제기할 수 있습니다.
4. 본교 정시모집 요강에 명시되어 있지 않은 사항에 대해서는 연세대학교 입학전형관리위원회의 결정에 따릅니다.

■ 원서접수 관련 사항

1. **복수지원 금지 및 이중등록 금지 사항(위반 시 합격하더라도 합격한 모든 대학의 합격 또는 입학이 취소됨)**
 - 가. 우리 대학교 또는 타 대학(교육대학·산업대학·전문대학 포함)의 수시모집에 최종 합격한 자(최초합격자 및 총원합격자)는 등록여부와 상관없이 우리 대학교 및 타 대학교의 정시모집과 추가모집에 지원할 수 없습니다.
 - 나. 모집기간 군(「가」)이 같은 타 대학(교육대학은 포함하되, 산업대학·전문대학은 제외함)이나, 우리 대학교(서울캠퍼스)의 서로 다른 모집단위에 복수 지원할 수 없습니다. 또한 **우리 대학 정시 일반전형과 특별전형 및 고른기회전형 간의 복수지원은 금지**됩니다.
 - 다. 우리 대학교 또는 타 대학교(교육대학은 포함하되, 산업대학·전문대학은 제외함)의 정시모집에 합격하여 등록한 자는 우리 대학교 또는 타 대학교의 추가모집에 지원할 수 없습니다.
2. 원서접수 시 전형 유형과 모집단위를 정확히 기입하여야 하며(문제 발생 소지를 막기 위해 보호자 대리 접수 지양), 성명과 주민등록번호는 주민등록표 등본상 기재된 내용과 일치해야 합니다.
※ 개명하거나 주민등록번호가 변경된 경우 '성명·주민등록번호 불일치 사항 확인서'와 관련 증빙서류(연세대학교 입학처 홈페이지 자료실에서 관련 서식 참조)를 서류제출 기간 내에 입학처로 제출해야 합니다.
3. **경쟁률을 높일 목적 등으로 실제 지원의사 없이 허위 지원하여 공정한 학생선발 업무를 방해한 자와 이를 공모한 자는 형사 처벌 될 수 있으며, 합격(입학)하더라도 합격(입학)을 취소합니다.**
4. **원서접수 후에는 지원을 취소하거나 지원한 전형, 계열 및 모집단위를 변경할 수 없으며** 접수 서류는 일절 반환하지 않습니다.
5. 인터넷 원서접수 시 주소, 집 전화번호, 본인 휴대전화번호, 연락 가능한 추가 연락처를 정확히 기재하시기 바랍니다. 연락처 기재 누락 및 오류로 발생하는 모든 불이익은 지원자 본인의 책임입니다.
6. 인터넷 원서접수 시 개인정보(로그인 정보: 아이디, 비밀번호 등)가 타인에게 누설되지 않도록 유의하시기 바랍니다.

■ 등록 관련 사항

1. 정시모집에 지원하여 2개 이상의 대학(교육대학·산업대학·전문대학 포함)에 합격한 자는 하나의 대학에만 등록해야 합니다. 만약 타 대학 추가합격 후 등록하기 위하여 우리 대학교 등록을 포기하려면 2022.2.20.(일) 21:00까지 연세대학교 입학처 홈페이지에서 신청하여 등록금을 환불받은 후 타대학에 등록해야 합니다.
2. 등록 후 학기 개시일 이후에 등록을 포기할 경우는 자퇴에 해당하며, 「학교수업료 및 입학금에 관한 규칙」에 의거하여 등록금의 일정 금액을 공제한 나머지를 반환합니다.
3. 미등록 또는 등록포기 후에는 어떠한 경우에도 추가등록이 허용되지 않으니 신중을 기하여 결정하시기 바랍니다.
4. 합격 여부는 개별 통지하지 않으며, 합격 여부에 대한 확인은 합격자 발표 당일 우리 대학교 입학처 홈페이지에 게시한 합격자 공고문을 확인하는 것을 원칙으로 합니다. 미확인 등으로 발생하는 모든 불이익은 합격자 본인에게 있습니다. 단, 4차 추가 합격자부터는 입학원서에 기재한 연락처(집 전화번호, 이동전화번호)로 개별 통지만 하므로 입학원서 인터넷 접수 시 연락 가능한 연락처를 정확히 기재하여 주시기 바랍니다. 대학의 전화충원 노력(최대 3회 통화 시도)에도 불구하고 연락이 되지 않는 수험생은 추가 합격 등록의사가 없는 것으로 간주하므로 추가합격 전화충원 기간 중에는 전화통화가 원활하게 이루어질 수 있도록 유의하시기 바랍니다.
5. 미등록 총원 마감일 이후에 등록을 포기하는 경우, 예비 합격자에게는 총원 합격의 기회가 차단되어 다른 수험생의 입학 기회를 박탈하게 되므로, 미등록 총원 마감일 전에 등록 포기 의사를 알려주시기 바랍니다.

▣ 기타

1. 모든 서류제출에 대한 책임은 지원자 본인에게 있으며, 필수제출서류를 기한 내 제출하지 아니할 경우 별도 통보 없이 불합격 처리합니다.
2. 제출서류 등의 허위기재, 위·변조 및 기타 부정한 방법으로 합격(입학)한 사실이 확인될 경우 합격(입학)을 취소합니다.
3. 서류검토 과정에서 사실 확인이 필요할 경우, 수험생 본인 또는 관계인에게 추가 증빙서류를 요청할 수 있습니다.
4. 입학 후 1학년 1학기 중에는 「연세대학교 학칙」에 의거하여 휴학할 수 없습니다. 단, 질병에 의한 일반휴학과 군 입대휴학은 가능합니다. 질병에 의한 일반휴학의 경우 종합병원에서 발급한 진단서를 첨부해야 합니다.
5. 면접평가 및 실기시험 시 수험표와 신분증(주민등록증, 운전면허증 등)을 반드시 지참해야 합니다.
6. 면접평가 및 실기시험 시작 시각 이후에는 시험에 응시할 수 없으며, 불합격 처리됩니다.
7. 면접평가 대상자는 각 시험일 당일 사진이 인쇄된 수험표(원서접수 사이트에서 출력)와 신분증을 지참하여야 합니다.

- 신분증 인정 범위 -

주민등록증(주민등록증 발급을 신청한 경우 '주민등록증 발급신청확인서'도 가능), 운전면허증, 청소년증(유효기간 이내, 청소년증 발급을 신청한 경우 '청소년증 발급신청확인서'도 가능) 등

전형료 및 인터넷 원서접수 안내

▣ 전형료 및 원서접수 안내

1. 전형료 안내

| 전형 구분 | | 전형료 | 1단계 불합격자 전형료 반환금 | 환불대상자 반환금 | 비고 | |
|-------|--------------------|----------------------|---------------------|--------------|---------|---------|
| 정원 내 | 일반계열 | 30,000 | - | 29,000 | 일괄합산 전형 | |
| | 일반계열(의예과) | 50,000 | 15,000 | 49,000 | 단계별 전형 | |
| | 국제계열 | 50,000 | 15,000 | 49,000 | 단계별 전형 | |
| | 체능계열 | 95,000 | - | 94,000 | 일괄합산 전형 | |
| | 예능 | 교회음악과, 작곡과, 관현악과(관악) | 95,000 | - | 94,000 | 일괄합산 전형 |
| | | 성악과, 피아노과, 관현악과(현악) | 95,000 | 15,000 | 94,000 | 단계별 전형 |
| 정원 외 | 시스템반도체특별전형 | 30,000 | - | 29,000 | 일괄합산 전형 | |
| | 연세한마음학생(일반,체능) | 1,000 | - | - | 일괄합산 전형 | |
| | 농어촌학생[일반(의예 제외)] | 30,000 | - | 29,000 | 일괄합산 전형 | |
| | 농어촌학생(의예과) | 50,000 | 15,000 | 49,000 | 단계별 전형 | |
| | 농어촌학생(예·체능) | 95,000 | - | 94,000 | 일괄합산 전형 | |
| | 특성화교졸업자 | 30,000 | - | 29,000 | 일괄합산 전형 | |
| | 특수교육대상자[일반(의예 제외)] | 30,000 | - | 29,000 | 일괄합산 전형 | |
| | 특수교육대상자(의예과) | 50,000 | 15,000 | 49,000 | 단계별 전형 | |
| | 특수교육대상자(예·체능) | 95,000 | - | 94,000 | 일괄합산 전형 | |

※ 인터넷 원서접수 수수료는 우리 대학교가 부담합니다.

2. 2022학년도 연세대학교 정시모집 원서접수는 인터넷으로만 시행하며, 다음의 원서접수업체가 대행합니다. 만약 접수 관련 문의사항이 있거나 원서접수 장애가 발생할 경우 해당 접수업체 안내전화로 연락하시기 바랍니다.

- (주)진학어플라이, 홈페이지 <http://www.jinhakapply.com>, 전화 1544-7715, 팩스 02)722-5453

3. 인터넷 원서접수 시 최근 3개월 이내 컬러로 촬영한 명함판 사진(3 x 4cm, 탈모 상반신)을 등록합니다.

4. 전형료 결제 후 수험번호가 부여되면 원서접수가 정상적으로 완료된 것입니다.

5. 인터넷 원서접수 마감일은 2022 1. 1.(토) 17:00이며, 마지막 날은 지원자의 접수 폭주로 접수가 원활하지 않을 수 있으므로 마감시간 전에 가급적 일찍 원서접수를 마쳐 주시기 바랍니다.

6. 기타 인터넷 원서접수와 관련한 자세한 사항은 접수 시 입학처 홈페이지 공지사항을 참고하여 주시기 바랍니다.

7. 전형료 반환 관련 사항

가. 접수가 완료된 경우 지원을 취소할 수 없으며 전형료는 반환하지 않습니다. 단, 고등교육법 및 고등교육법 시행령에 따른 반환사유가 발생할 경우 전형료의 일부 혹은 전액을 반환합니다.

나. 고등교육법 시행령 제42조의3(입학전형료) 2~6항

- ② 법 제34조의4제4항에 따른 입학전형료의 반환 사유 및 금액은 다음 각 호의 구분에 따른다.
1. 입학전형에 응시한 사람이 착오로 과납한 경우: 과납한 금액
 2. 대학의 귀책사유로 입학전형에 응시하지 못한 경우: 납부한 입학전형료 전액
 3. 천재지변으로 인하여 입학전형에 응시하지 못한 경우: 납부한 입학전형료 전액
 4. 질병 또는 사고 등으로 의료기관에 입원하거나 본인의 사망으로 입학전형에 응시하지 못한 경우(해당 사항을 증명할 수 있는 경우만 해당한다): 납부한 입학전형료 전액
 5. 단계적으로 실시하는 입학전형에 응시하였으나 최종 단계 전에 불합격한 경우: 납부한 입학전형료 중 응시하지 못한 단계의 입학전형에 드는 금액
- ③ 대학의 장은 법 제34조의4제5항에 따라 입학전형 관련 수입·지출에 따른 잔액을 해당 학년도 4월 30일까지 입학전형에 응시한 사람이 납부한 입학전형료에 비례하여 반환하여야 한다.
- ④ 대학의 장은 제2항 또는 제3항에 따라 입학전형료를 반환하는 경우 둘 이상의 반환 방법을 마련하여 반환 대상자가 선택할 수 있도록 하여야 한다. 이 경우 그 반환 방법에는 학교를 직접 방문하는 방법과 반환 대상자가 지정하는 금융기관의 계좌로 이체하는 방법이 반드시 포함되어야 한다.
- ⑤ 대학의 장은 제4항에 따른 반환 방법 중 반환 대상자가 금융기관의 계좌로 이체하는 방법을 선택하는 경우에는 반환할 금액에서 금융기관의 전산망을 이용하는 데 드는 비용을 차감하고 반환할 수 있다.
- ⑥ 대학의 장은 제5항에 따라 반환하는 경우에 금융기관의 전산망을 이용하는 데 드는 비용이 반환할 금액 이상이면 반환하지 아니할 수 있다.

■ 전형료 환불 안내 [해당자에 한함]

1. 환불대상자 전형료 반환 안내

- 지원자 중 아래의 환불대상자(지원자격)에 해당하고 신청기한 내 환불신청서 및 증빙서류를 제출한 자에 한해 원서접수 수수료 (1,000원)을 제외한 전형료 전액을 환불 함

| 환불대상자(지원자격) | 비고 |
|--|--|
| 국가보훈대상자 국민기초생활수급자 차상위계층 한부모가족 북한이탈주민 | <ul style="list-style-type: none"> • 환불 금액은 '1. 전형료 안내'표의 '환불대상자 반환금' 참조 • 제출방법 : 등기우편을 이용하여 제출(방문제출 불가) • 제출장소 : (우)03722 서울특별시 서대문구 연세로 50 연세대학교 201동(백주년기념관) 3층 입학전형실 정시모집 담당자 앞 |

※ 환불대상자 자격은 수시모집 학생부종합전형(기회균형 I) 및 고른기회전형의 지원자격 기준을 참고하시기 바랍니다.

2. 환불 방법 : 본교 정시모집 원서접수 완료 후 2022.1.3.(월)까지 전형료 환불신청서를 관련 증빙서류와 함께 제출(등기우편)하면 추후(2022년 2월 중) 전형료를 환불(단, 인터넷 접수 수수료 1,000원 공제)합니다.

※ 전형료 환불신청서 서식은 [연세대학교 입학처 홈페이지(서울캠퍼스) 자료실]에서 다운로드 가능합니다.



2. 전형별 안내

| | |
|---|----|
| I. 일반전형 일반계열(의예 제외) | 14 |
| II. 일반전형 일반계열(의예과), 국제계열 | 16 |
| III. 일반전형 체능계열 | 18 |
| IV. 일반전형 예능계열 | 23 |
| V. 시스템반도체특별전형(정원외) | 33 |
| VI. 고른기회전형(정원외)- 한마음, 농어촌, 특수교육(예체능제외) | 35 |
| VII. 고른기회전형(정원외)- 특성화고교졸업자 | 38 |
| VIII. 고른기회전형(정원외)- 한마음, 농어촌, 특수교육(체능계열) | 40 |
| IX. 고른기회전형(정원외)- 농어촌, 특수교육(예능계열) | 42 |

전형별 안내 | [일반전형 일반계열(의예 제외)] - 수능 위주

1. 지원자격

- 2022학년도 대학수학능력시험(이하 '수능'이라 함)에서 연세대학교 지정 모집계열별 필수 응시영역에 응시하고 다음 조건(가~나) 중 어느 하나에 해당하는 자에 한하여 지원 가능합니다.
- 가. 국내·외 정규 고등학교 졸업자 또는 2022년 2월 졸업예정자
- 나. 고등학교 졸업 학력 검정고시 합격자 또는 기타 법령에 의하여 이와 동등 이상의 학력이 있다고 인정된 자
- 수능 필수 응시영역

| 모집계열 ^㉑ | 필수 응시영역 | 비 고 |
|-------------------|---|---|
| 인 문 | 국어, 수학[공통+선택(확률과 통계, 미적분, 기하 중 택1)], 영어, 사회탐구/과학탐구, 한국사 | - 사회탐구/과학탐구: 자유선택 두 과목 - 과학탐구 두 과목을 선택할 경우 물리학, 화학, 생명과학, 지구과학 중 서로 다른 2과목 선택 (I, II 구분 없음) ^㉒ |
| 자 연 (의예 제외) | 국어, 수학[공통+선택(미적분, 기하 중 택1)], 영어, 과학탐구, 한국사 | - 과학탐구: 물리학, 화학, 생명과학, 지구과학 중 서로 다른 2과목 선택 (I, II 구분 없음) ^㉒ |

㉑ 모집단위별 모집계열은 <p.2 모집단위 및 모집인원> 표의 계열을 참고하시기 바랍니다.

㉒ 예를 들어, 과학탐구의 물리학 I, 물리학 II 과목을 선택하여 지원한 경우 불합격 처리됩니다.

2. 전형요소별 반영점수

| 모집계열 | 구 분 | 대학수학능력시험 | | 총 점 |
|----------------|------|----------|-----------|-------|
| | | 한국사 | 한국사 이외 과목 | |
| 인문 · 자연(의예 제외) | 일괄합산 | 10 | 1,000 | 1,010 |

※ 동점자 처리기준

- 인문 : 수능 국어점수 - 탐구점수 - 학생부교과점수 순으로 선발함
 - 자연 : 수능 수학점수 - 탐구점수 - 학생부교과점수 순으로 선발함
- (단, 학교생활기록부 교과점수는 수시모집 학생부교과전형[추천형]의 1단계 교과점수 산출방식을 따릅니다.)

3. 전형요소

가. 수능 : 다음 표의 수능 영역별 점수는 이론상 가능한 영역별 최고 점수이므로 실제 만점 점수와 다를 수 있으며, 수능 반영 점수는 다음과 같습니다.

1) 한국사

| | 1등급 | 2등급 | 3등급 | 4등급 | 5등급 | 6등급 | 7등급 | 8등급 | 9등급 |
|------|-----|-----|-----|-----|-----|-----|-----|-----|-----|
| 반영점수 | 10 | 10 | 10 | 10 | 9.8 | 9.6 | 9.4 | 9.2 | 9.0 |

2) 한국사 이외 과목 (국어, 수학, 영어, 탐구영역)

- 가) 국어, 수학 : 수능 성적표 상의 표준점수를 그대로 적용
- 나) 사회탐구/과학탐구 : 수능 성적표 상의 백분위를 활용하여 우리 대학교가 자체적으로 산출한 「변환점수」를 적용
[수능성적 산출방법(변환점수표)는 수능 성적 개별 통지 이후 연세대학교 입학처 홈페이지에 공지함]

| 모집계열 | 대학수학능력시험 | | | | | 반영성적 |
|----------------|----------|------------------|-----|------------------|------------------|-------------------------|
| | 국 어 | 수 학 | 영 어 | 탐 구 | | |
| | | | | 사 회 | 과 학 | |
| 인 문 | 200 | 200 | 100 | 100 ^㉑ | | 1,000 (총점×1,000/600) |
| 자 연 (의예 제외) | | 300 ^㉒ | | - | 300 ^㉓ | 1,000 (총점×1,000/900) |

※ ㉑ 인문계열의 탐구영역은 2개 과목 변환점수 총점 200점에 1/2을 곱하여 100점 만점으로 반영

- 제2외국어/한문 영역은 탐구과목(사회탐구 혹은 과학탐구)으로 인정하지 않습니다.

㉒ 자연계열의 수학은 표준점수 200점에 3/2을 곱하여 300점 만점으로 반영

㉓ 자연계열의 과학탐구 영역은 2개 과목 변환점수 총점 200점에 3/2을 곱하여 300점 만점으로 반영

※ 영어는 각 등급에 대하여 다음의 등급별 점수를 반영

| | 1등급 | 2등급 | 3등급 | 4등급 | 5등급 | 6등급 | 7등급 | 8등급 | 9등급 |
|------|-----|-----|------|-----|-----|-----|-----|------|-----|
| 반영점수 | 100 | 95 | 87.5 | 75 | 60 | 40 | 25 | 12.5 | 5 |

4. 제출서류 : <p.6~7 제출서류> 참조

전형별 안내 II [일반전형 일반계열(의예과), 국제계열] - 수능 위주

1. 지원자격

- 2022학년도 대학수학능력시험(이하 '수능'이라 함)에서 연세대학교 지정 모집계열별 필수 응시영역에 응시하고 다음 조건(가~나) 중 어느 하나에 해당하는 자에 한하여 지원 가능합니다.
 - 가. 국내·외 정규 고등학교 졸업자 또는 2022년 2월 졸업예정자
 - 나. 고등학교 졸업 학력 검정고시 합격자 또는 기타 법령에 의하여 이와 동등 이상의 학력이 있다고 인정된 자
- 수능 필수 응시영역

| 모집계열 [㉠] | 필수 응시영역 | 비 고 |
|-------------------|---|---|
| 자 연 (의 예) | 국어, 수학[공통+선택(미적분, 기하 중 택1)], 영어, 과학탐구, 한국사 | - 과학탐구: 물리학, 화학, 생명과학, 지구과학 중 서로 다른 2과목 선택 (I, II 구분 없음) [㉡] |
| 국 제 | 국어, 수학[공통+선택(확률과 통계, 미적분, 기하 중 택1)], 영어, 사회탐구/과학탐구, 한국사 | - 사회탐구/과학탐구: 자유선택 두 과목 - 과학탐구 두 과목을 선택할 경우 물리학, 화학, 생명과학, 지구과학 중 서로 다른 2과목 선택 (I, II 구분 없음) [㉡] |

㉠ 모집단위별 모집계열은 <p.2 모집단위 및 모집인원> 표의 계열을 참고하시기 바랍니다.

㉡ 예를 들어, 과학탐구의 물리학 I, 물리학 II 과목을 선택하여 지원한 경우 불합격 처리됩니다.

2. 전형요소별 반영점수

| 모집계열 | 구 분 | | 대학수학능력시험 | | 면접 | 총 점 |
|-------------|------|-----|----------|-----------|-----|-------|
| | | | 한국사 | 한국사 이외 과목 | | |
| 자연(의예) · 국제 | 단계전형 | 1단계 | 10 | 900 | - | 910 |
| | | 2단계 | 10 | 900 | 100 | 1,010 |

※ 동점자 처리기준(최종 단계에서 적용, 1단계 동점자는 2단계 평가 대상으로 선발함)

- 자연(의예) : 면접점수 - 수능 수학점수 - 탐구점수 - 학생부교과점수 순으로 선발함
- 국제 : 면접점수 - 수능 국어점수 - 탐구점수 - 학생부교과점수 순으로 선발함

(단, 학교생활기록부 교과점수는 수시모집 학생부교과전형(추천형)의 1단계 교과점수 산출방식을 따릅니다.)

3. 전형요소

가. 수능 : 다음 표의 수능 영역별 점수는 이론상 가능한 영역별 최고 점수이므로 실제 만점 점수와 다를 수 있으며, 수능 반영 점수는 다음과 같습니다.

1) 한국사

| | 1등급 | 2등급 | 3등급 | 4등급 | 5등급 | 6등급 | 7등급 | 8등급 | 9등급 |
|------|-----|-----|-----|-----|-----|-----|-----|-----|-----|
| 반영점수 | 10 | 10 | 10 | 10 | 9.8 | 9.6 | 9.4 | 9.2 | 9.0 |

2) 한국사 이외 과목 (국어, 수학, 영어, 탐구영역)

가) 국어, 수학 : 수능 성적표 상의 표준점수를 그대로 적용

나) 사회탐구/과학탐구 : 수능 성적표 상의 백분위를 활용하여 우리 대학교가 자체적으로 산출한 「변환점수」를 적용

[수능성적 산출방법(변환점수표)는 수능 성적 개별 통지 이후 연세대학교 입학처 홈페이지에 공지함]

| 모집계열 | 대학수학능력시험 | | | | | 반영성적 |
|---------|----------|------------------|-----|------------------|---------------------|------|
| | 국 어 | 수 학 | 영 어 | 탐 구 | | |
| | | | | 사 회 | 과 학 | |
| 자 연(의예) | 200 | 300 ^㉑ | 100 | - | 300 ^㉒ | 900 |
| 국 제 | | 200 | | 100 ^㉓ | 900 (총점×900/600) | |

- ※ ㉑ 자연계열의 수학은 표준점수 200점에 3/2을 곱하여 300점 만점으로 반영
 ㉒ 자연계열의 과학탐구 영역은 2개 과목 변환점수 총점 200점에 3/2을 곱하여 300점 만점으로 반영
 ㉓ 국제계열의 탐구영역은 2개 과목 변환점수 총점 200점에 1/2을 곱하여 100점 만점으로 반영
 - 제2외국어/한문 영역은 탐구과목(사회탐구 혹은 과학탐구)으로 인정하지 않습니다.
 ※ 영어는 각 등급에 대하여 다음의 등급별 점수를 반영

| | 1등급 | 2등급 | 3등급 | 4등급 | 5등급 | 6등급 | 7등급 | 8등급 | 9등급 |
|------|-----|-----|------|-----|-----|-----|-----|------|-----|
| 반영점수 | 100 | 95 | 87.5 | 75 | 60 | 40 | 25 | 12.5 | 5 |

나. 의과대학 의예과 면접평가

- 1) 수능점수를 100% 반영하여 모집인원의 2.5배수를 2단계 평가(면접) 대상자로 선발함
- 2) 2단계 평가 대상자에 한하여 면접평가를 실시하고 1단계 점수와 합산하여 최종합격자를 선발함
- 3) 면접평가

| 구분 | 평가유형 | 평가방법 | 평가내용 |
|--------|--------------|---------------------------------------|-----------------------------------|
| Part.1 | 현장 대면 면접 | 지원자 1명을 대상으로 복수의 평가위원이 면접을 실시함 | 제시문을 바탕으로 의학 전공에 필요한 인·적성을 평가함 |
| Part.2 | 현장 비대면 녹화 면접 | 면접 당일 지원자가 현장에서 녹화한 영상을 복수의 평가위원이 평가함 | 제시문을 바탕으로 대학 수학에 필요한 기본 학업역량을 평가함 |

※ 연세대학교 입학처 홈페이지 공지사항 '2022학년도 정시모집 일반전형 의과대학 모의면접' 참고

다. 국제계열[언더우드학부(인문·사회), 융합인문사회과학부(HASS), 융합과학공학부(ISE)] 면접평가

- 1) 수능점수를 100% 반영하여 모집인원의 3배수를 2단계 평가(면접) 대상자로 선발함
- 2) 2단계 평가 대상자에 한하여 면접평가를 실시하고 1단계 점수와 합산하여 최종합격자를 선발함
- 3) 면접평가유형: 현장 비대면 녹화 면접
- 4) 면접평가방법: 면접 당일 지원자가 현장에서 녹화한 영상을 복수의 평가위원이 평가함
- 5) 면접평가내용: 영어 제시문을 바탕으로 논리적 사고력 및 의사소통능력 등을 평가

4. 면접평가 출제 교육과정 과목명 안내

| 모집계열 | 구분 | 교육과정 과목명 | 비고 | |
|------------|-------------------|--|--|-----------------|
| 자연 (의예) | 수학 | 수학, 수학 I, 수학 II, 미적분, 확률과 통계, 실용 수학, 기하, 경제 수학, 수학과제 탐구 | 2015 개정 교육과정 보통교과(공동 과목, 일반 선택, 진로 선택) 2015 개정 교육과정 내의 타 교과(군)의 보통 교과 내용이 포함될 수 있음 ※ 수리·통계자료 또는 과학관련 제시문이 포함될 수 있음 | |
| | 과학 | 물리학 | | 물리학 I, 물리학 II |
| | | 화학 | | 화학 I, 화학 II |
| | | 생명과학 | | 생명과학 I, 생명과학 II |
| | | 지구과학 | | 지구과학 I, 지구과학 II |
| 국제 | 국어 | 국어, 화법과 작문, 독서, 언어와 매체, 문학, 실용 국어, 심화 국어, 고전 읽기 | | |
| | 영어 | 영어, 영어 회화, 영어 I, 영어 독해와 작문, 영어 II, 실용 영어, 영어권 문화, 진로 영어, 영미 문학 읽기 | | |
| | 사회 (역사, 도덕 포함) | 통합사회, 한국지리, 세계지리, 세계사, 동아시아사, 경제, 정치와 법, 사회·문화, 생활과 윤리, 윤리와 사상, 여행지리, 사회문제 탐구, 고전과 윤리, 한국사 | | |

5. 제출서류 : <p.6~7 제출서류> 참조

전형별 안내 III [일반전형 체능계열] - 수능 위주

1. 지원자격

- 2022학년도 대학수학능력시험(이하 '수능'이라 함)에서 연세대학교 지정 모집계열별 필수 응시영역에 응시하고 다음 조건(가~나) 중 어느 하나에 해당하는 자에 한하여 지원 가능합니다.
 - 가. 국내·외 정규 고등학교 졸업자 또는 2022년 2월 졸업예정자
 - 나. 고등학교 졸업 학력 검정고시 합격자 또는 기타 법령에 의하여 이와 동등 이상의 학력이 있다고 인정된 자
- 수능 필수 응시영역

| 모집단위 | 필수 응시영역 | 비 고 |
|----------------------|---|---|
| 체육교육학과, 스포츠응용산업학과 | 국어, 수학[공통+선택(확률과 통계, 미적분, 기하 중 택1)], 영어, 사회탐구/과학탐구, 한국사 | - 사회탐구/과학탐구: 자유선택 두 과목 - 과학탐구 두 과목을 선택할 경우 물리학, 화학, 생명과학, 지구과학 중 서로 다른 2과목 선택 (I, II 구분 없음) ^㉔ |

㉔ 예를 들어, 과학탐구의 물리학 I, 물리학 II 과목을 선택하여 지원한 경우 불합격 처리됩니다.

2. 전형요소별 반영점수

| 모집단위 | 대학수학능력시험 | | | | | | 실기시험 | | 면접 | 총점 |
|-----------|----------|-----------|-----|-----|-----------|---------------------|----------------|----------------|----|-------|
| | 한국사 | 한국사 이외 과목 | | | | | 기본 운동 능력 | 선택 실기 능력 | | |
| | | 국어 | 수학 | 영어 | 사회/ 과학 | | | | | |
| 체육교육학과 | 10 | 200 | 200 | 100 | 100 | 850 (총점×850/600) | 100 | - | 50 | 1,010 |
| 스포츠응용산업학과 | 10 | 200 | 200 | 100 | 100 | 850 (총점×850/600) | - | 150 | - | 1,010 |

※ 국어, 수학 : 수능 성적표 상의 표준점수를 그대로 적용

※ 사회/과학탐구 : 수능 성적표 상의 백분위를 활용하여 우리 대학교가 자체적으로 산출한 「변환점수」를 적용하며, 사회탐구/과학탐구는 2과목 변환점수 총점 200점에 1/2을 곱하여 100점 만점으로 반영
[수능성적 산출방법(변환점수표)는 수능 성적 개별 통지 이후 연세대학교 입학처 홈페이지에 공지함]

※ 영어 반영점수

| | 1등급 | 2등급 | 3등급 | 4등급 | 5등급 | 6등급 | 7등급 | 8등급 | 9등급 |
|----------|-----|-----|------|-----|-----|-----|-----|------|-----|
| 반영점수(체능) | 100 | 95 | 87.5 | 75 | 60 | 40 | 25 | 12.5 | 5 |

※ 한국사 반영점수

| | 1등급 | 2등급 | 3등급 | 4등급 | 5등급 | 6등급 | 7등급 | 8등급 | 9등급 |
|----------|-----|-----|-----|-----|-----|-----|-----|-----|-----|
| 반영점수(체능) | 10 | 10 | 10 | 10 | 10 | 9.8 | 9.6 | 9.4 | 9.0 |

※ 동점자 처리 기준

- 체육교육학과 : 수능점수 - 실기성적(기본운동능력) - 학생부교과점수 - 면접성적 순으로 선발함
- 스포츠응용산업학과 : 수능점수 - 실기성적(선택실기능력) - 학생부교과점수 순으로 선발함
(단, 학교생활기록부 교과점수는 수시모집 학생부종합전형[추천형]의 1단계 교과점수 산출방식을 따릅니다.)

3. 전형요소

가. 실기시험

1) 체육교육학과

가) 기본운동능력 종목 및 배점

① 기본운동능력 종목

| 항 목 | 측정분야 | 배 점 |
|-----|------------------------------|-----|
| 달리기 | 왕복달리기 (25m 왕복 : 100m) | 34점 |
| 뛰 기 | 제자리 멀리뛰기 | 33점 |
| 던지기 | 메디신 볼 던지기 (남 : 3kg, 여 : 2kg) | 33점 |

② 배점

- 왕복달리기

| 배점 | 남 자 (초) | 여 자 (초) |
|----|-------------|-------------|
| 34 | 16초99이하 | 18초99이하 |
| 33 | 17초00~17초39 | 19초00~19초39 |
| 31 | 17초40~17초79 | 19초40~19초79 |
| 29 | 17초80~18초19 | 19초80~20초19 |
| 27 | 18초20~18초59 | 20초20~20초59 |
| 25 | 18초60~18초99 | 20초60~20초99 |
| 23 | 19초00~19초39 | 21초00~21초39 |
| 21 | 19초40~19초79 | 21초40~21초79 |
| 19 | 19초80~20초19 | 21초80~22초19 |
| 17 | 20초20~20초59 | 22초20~22초59 |
| 15 | 20초60~20초99 | 22초60~22초99 |
| 13 | 21초00~21초39 | 23초00~23초39 |
| 11 | 21초40~21초79 | 23초40~23초79 |
| 9 | 21초80~22초19 | 23초80~24초19 |
| 7 | 22초20~22초59 | 24초20~24초59 |
| 5 | 22초60~22초99 | 24초60~24초99 |
| 3 | 23초00~23초39 | 25초00~25초39 |
| 1 | 23초40~23초79 | 25초40~25초79 |

- 제자리 멀리뛰기

| 배점 | 남 자 (cm) | 여 자 (cm) |
|----|-------------|-------------|
| 33 | 280이상 | 230이상 |
| 32 | 275~279 | 225~229 |
| 31 | 270~274 | 220~224 |
| 30 | 265~269 | 215~219 |
| 29 | 260~264 | 210~214 |
| 28 | 255~259 | 205~209 |
| 27 | 250~254 | 200~204 |
| 26 | 245~249 | 195~199 |
| 25 | 240~244 | 190~194 |
| 24 | 235~239 | 185~189 |
| 23 | 230~234 | 180~184 |
| 22 | 225~229 | 175~179 |
| 21 | 220~224 | 170~174 |
| 20 | 215~219 | 165~169 |
| 19 | 210~214 | 160~164 |
| 18 | 205~209 | 155~159 |
| 17 | 200~204 | 150~154 |
| 16 | 195~199 | 145~149 |
| 15 | 190~194 | 140~144 |
| 14 | 185~189 | 135~139 |
| 13 | 180~184 | 130~134 |
| 12 | 175~179 | 125~129 |
| 11 | 170~174 | 120~124 |
| 10 | 165~169 | 115~119 |
| 9 | 160~164 | 110~114 |
| 8 | 155~159 | 105~109 |
| 7 | 150~154 | 100~104 |
| 6 | 145~149 | 95~99 |
| 5 | 140~144 | 90~94 |
| 4 | 135~139 | 85~89 |
| 3 | 130~134 | 80~84 |
| 2 | 125~129 | 75~79 |
| 1 | 124이하 | 74이하 |

- 메디신 볼 던지기

| 배점 | 남자 (m) | 여자 (m) |
|----|-----------|-----------|
| 33 | 11.5이상 | 9.0이상 |
| 31 | 11.1~11.4 | 8.7~8.9 |
| 29 | 10.7~11.0 | 8.4~8.6 |
| 27 | 10.3~10.6 | 8.1~8.3 |
| 25 | 9.9~10.2 | 7.8~8.0 |
| 23 | 9.5~9.8 | 7.5~7.7 |
| 21 | 9.1~9.4 | 7.2~7.4 |
| 19 | 8.7~9.0 | 6.9~7.1 |
| 17 | 8.3~8.6 | 6.6~6.8 |
| 15 | 7.9~8.2 | 6.3~6.5 |
| 13 | 7.5~7.8 | 6.0~6.2 |
| 11 | 7.1~7.4 | 5.7~5.9 |
| 9 | 6.7~7.0 | 5.4~5.6 |
| 7 | 6.3~6.6 | 5.1~5.3 |
| 5 | 5.9~6.2 | 4.8~5.0 |
| 3 | 5.5~5.8 | 4.5~4.7 |
| 1 | 5.1~5.4 | 4.2~4.4 |

나) 실기시험 면제 혜택

- ① 실기시험 면제 혜택을 받고자 하는 지원자는 최근 3년간(2019.3.1.~2021.12.29.) 전국체전을 포함한 전국대회 3위 이상의 입상경력이 명시된 경기실적증명서를 안내에 따라 제출해야 합니다.
- ② 위의 ①항에 해당하는 지원자는 별도의 심의 없이 운동실기(기본운동능력시험)를 면제하고 기본운동능력 100점을 부여합니다. 다만, 국내대회 실적 없이 국제대회 입상실적만 제출하는 경우 심의를 통하여 면제여부를 결정합니다.
- ③ 실기시험 면제 혜택 가능 종목
 - 대한체육회 가맹 종목(육상, 축구, 테니스, 정구, 탁구, 핸드볼, 역도, 복싱, 빙상, 유도, 체조, 자전거, 농구, 배구, 씨름, 럭비, 레슬링, 수영, 야구, 스키, 승마, 아이스하키, 하키, 검도, 궁도, 사격, 펜싱, 태권도, 배드민턴, 조정, 롤러, 세일링, 볼링, 양궁, 카누, 골프, 근대5종, 수상스키, 웨이크보드, 산악, 보디빌딩, 세팍타크로, 핀수영, 우슈, 봅슬레이, 스켈레톤, 컬링, 철인3종, 바이애슬론, 스쿼시, 당구, 택견, 댄스스포츠, 루지, 바둑, 게이트볼, 족구, 패러글라이딩, 에어로빅, 합기도 등 60개 종목)
- ④ 실기시험 면제 혜택을 받게 되는 전국대회 목록은 대한체육회 확인을 거쳐 입학처 홈페이지에 발표 예정입니다.

2) 스포츠응용산업학과

가) 선택실기시험 종목

| 선택실기시험 종목 | 비 고 |
|---|--------------------|
| 농구, 태권도, 유도, 수영, 축구, 배드민턴, 무용, 체조, 골프, 검도 | 10종목 중에서 1종목 본인 선택 |

나) 선택실기시험 종목별 평가내용

| 종 목 | | 평가내용 |
|------|---------|--|
| 농구 | | - Shooting under the hoop (골밑슛) - Chest Pass (패스) - Dribble driving and lay-ups (드라이빙 레이업 슛) - Jump shots and free throws (점프슛과 자유투) |
| 태권도 | | - 기본 발차기 - 응용 발차기 - 연속 발차기 - 품 새 |
| 유도 | | - 낙법 - 기본기술 |
| 수영 | | - 개인혼영 200m(접영 25m, 배영 25m, 평영 50m, 자유형 100m) |
| 축구 | | - 리프팅 - 패스 - 트래핑 - 드리블 - 슈팅 |
| 배드민턴 | | - 랠리 - 연결동작 |
| 무용 | 한국무용 | - 굿거리 6장단 - 자진모리 12장단 - 연풍대 4회 |
| | 현대무용 | - Hop & Leap (f,s,b로 R,L 각1회) - step → stretching → 구르기(R1, L1 각 2회) - Leap turn 5번 |
| | 발레 | - Developpe : f,s,b,s(R) → b,s,f,s(L) - 3 Step → Arabesque 1번 → penche → Pas de bourree → En dehors → (반대쪽 반복) - Glissade → Gande jete(R,L) → Pirouette 2회 → Chaines 4회 → Arabesque 2번 |
| 체조 | 리듬체조 | - Stretching(f,b,s,다리개각,뒤틀다리들기) - Leap Turn 4회 - Back bend hop - 수구굴리기 |
| | 에어로빅 체조 | - Slow tempo Stretching ▪ f,b,s,다리개각 ▪ standing back streching → stop(5초)(R,L) - 'Y' Balance → stop(5초) (R,L) - 팔 앞으로 펴고 Kick 4회 ▪ f(R,L),s(R,L) - Push-up 10회 - Jump(10점) ▪ 점프'V'뛰기 1회 → 점프하여 무릎잡기 1회 → 자유점프 1회 |
| 골프 | | - 드라이버 샷 (드라이버) - 아이언 샷 (아이언 7번) - 어프로치 샷 (PW 또는 AW) |
| 검도 | | - 기본치기 - 본 (본국검법) - 타격대치기 - 타격대 공격연습 |

※ 종목별 평가 세부 내용은 입학처 홈페이지 참고

※ 무용, 체조 f : Front / s : Side / b : Back / R : Right / L : Left

다) 선택실기시험 면제 혜택

- ① 선택실기시험 면제 혜택을 받고자 하는 지원자는 고등학교 재학 중에 수상한 **전국 규모 대회 이상의 입상경력이 명시된 경기실적증명서**를 안내에 따라 제출해야 합니다.
- ② 경기실적증명에 따라 스포츠응용산업학과 실기평가위원회에서 선택실기시험 면제 혜택 여부를 결정합니다. 선택실기시험이 면제되는 경우 선택실기능력시험 점수를 135점 이상(150점 만점) 부여합니다. 면제 혜택을 받지 못한 지원자는 선택실기능력시험에 응시해야 합니다(결과는 개별 통보함).
- ③ 선택실기시험 면제 혜택 가능 종목
 - 요트, 카누, 윈드서핑, 수상스키, 보디빌딩, 사이클, 승마, 스쿼시, 라켓볼, 배드민턴, 검도, 펜싱, 유도, 태권도, 스키, 빙상, 사격, 행글라이딩, 당구, 볼링, 골프, 수중발레, 수영(핀수영 포함), 테니스, 탁구, 체조(리듬체조, 에어로빅), 한국무용, 외국무용(발레, 현대무용) (28개 종목)

4. 실기시험 관련 유의사항

가. 다음의 사항 중 어느 하나 이상에 해당할 경우 불합격 처리합니다.

- 1) 실기시험 중 한 종목이라도 결시한 자
- 2) 체육교육학과
 - ① 기본운동능력 점수가 50점 미만인 자
 - ② 면접구술시험에 결시한 자
- 3) 스포츠응용산업학과 : 선택실기능력시험 점수가 30점 미만인 자

나. 기타 자세한 사항은 지원자 유의사항 및 체능계열 예비소집 시 배부하는 유인물을 참고하십시오.

5. 제출서류 : <p.6~7 제출서류> 참조

전형별 안내 IV [일반전형 예능계열] - 실기/실적 위주

1. 모집단위 및 모집인원

| 모집단위 | 세부전공 | 모집인원 | | | | | |
|-------|------------------|----------------|------|--------|-----|-----|-----|
| 교회음악과 | 오르간 전공 | 9 명 | | | | | |
| | 하프시코드 전공 | 2 명 | | | | | |
| | 합창지휘 전공 | 남 3 명, 여 3 명 | | | | | |
| *성악과 | 성악 전공 | 남 12 명, 여 12 명 | | | | | |
| *피아노과 | 피아노 전공 | 20 명 | | | | | |
| *관현악과 | 현악, 하프, 관악 전공 | 바이올린 | 10 명 | 비올라 | 3 명 | 첼로 | 5 명 |
| | | 콘트라베이스 | 3 명 | 하프 | 1 명 | 플루트 | 2 명 |
| | | 오보에 | 2 명 | 클라리넷 | 2 명 | 바순 | 2 명 |
| | | 알토색소폰 | 1 명 | 혼 | 2 명 | 트럼펫 | 2 명 |
| | | 테너트롬본 | 2 명 | 베이스트롬본 | 1 명 | 튜바 | 1 명 |
| | | 타악기 | 1 명 | | | | |
| | | | | | | | |
| *작곡과 | 작곡 전공 | 19 명 | | | | | |

※ *표시된 학과(전공)는 교직과정 설치 학과(전공)입니다.

※ 최종 모집인원은 2021.12.29.(수)에 연세대학교 입학처 홈페이지를 통해 게시할 예정입니다.

※ 관현악과 악기별 모집인원은 결원이 발생할 경우 관현악과 내에서 다른 악기 모집인원으로 이월됩니다.

2. 지원자격

다음 조건(가~나) 중 어느 하나에 해당하는 자에 한하여 지원 가능합니다.

가. 국내·외 정규 고등학교 졸업자 또는 2022년 2월 졸업예정자

나. 고등학교 졸업 학력 검정고시 합격자 또는 기타 법령에 의하여 이와 동등 이상의 학력이 있다고 인정된 자

3. 전형방법 및 전형요소

가. 전형요소별 반영점수[㉠]

| 모집단위 | 대학수학능력시험 | | | | 실기시험 | 총점 |
|------|------------------|-----------------|-----------------|-----|------|-------|
| | 한국사 [㉡] | 한국사 이외 과목 | | 300 | | |
| | | 국어 [㉢] | 영어 [㉣] | | | |
| 음악대학 | 10 | 200 | 100 | 300 | 700 | 1,010 |

※ ㉠ 전형요소별 반영점수는 전형의 최종 단계에만 적용

㉡ 국어는 대학수학능력시험 성적표 상의 표준점수를 그대로 반영

㉢ 영어 반영점수

| | 1등급 | 2등급 | 3등급 | 4등급 | 5등급 | 6등급 | 7등급 | 8등급 | 9등급 |
|----------|-----|-----|------|-----|-----|-----|-----|------|-----|
| 반영점수(예능) | 100 | 95 | 87.5 | 75 | 60 | 40 | 25 | 12.5 | 5 |

㉔ 한국사 반영점수

| | 1등급 | 2등급 | 3등급 | 4등급 | 5등급 | 6등급 | 7등급 | 8등급 | 9등급 |
|----------|-----|-----|-----|-----|-----|-----|-----|-----|-----|
| 반영점수(예능) | 10 | 10 | 10 | 10 | 10 | 9.8 | 9.6 | 9.4 | 9.0 |

나. 모집단위별 전형방법

| 모집단위 | | 전형방법 |
|-------|--------------|--|
| 교회음악과 | | 전공별로 실기시험 총점(700점) 순으로 모집인원의 150%를 예비 선발한 후, 전공별로 대학수학능력시험(310점) + 실기시험(700점)의 총점 순으로 모집인원 전원을 선발함 |
| 성악과 | | 1단계: 예심 실기시험 총점 순으로 모집인원의 300%를 본심 실기시험 대상자로 선발함 2단계: 대학수학능력시험(310점) + 실기시험(700점)의 총점 순으로 모집인원 전원을 선발함 |
| 피아노과 | | 1단계: 예심 실기시험 총점 순으로 모집인원의 200%를 본심 실기시험 대상자로 선발함 2단계: 대학수학능력시험(310점) + 실기시험(700점)의 총점 순으로 모집인원 전원을 선발함 |
| 관현악과 | 현악, 하프 전공 | 1단계: 예심 실기시험 총점 순으로 모집인원의 200%를 본심 실기시험 대상자로 선발함 (단, 전공 부문별 모집인원이 1명인 분야는 해당되지 않음) 2단계: 전공별로 대학수학능력시험(310점) + 실기시험(700점)의 총점 순으로 모집인원 전원을 선발함 |
| | 관악 전공 | 일괄전형: 전공별로 대학수학능력시험(310점) + 실기시험(700점)의 총점 순으로 모집인원 전원을 선발함 |
| 작곡과 | | 일괄전형: 대학수학능력시험(310점) + 실기시험(700점)의 총점 순으로 모집인원 전원을 선발함 |

※ 동점자 처리 기준 : 음악실기 점수 - 수능점수 - 학생부교과점수 - 수능 국어점수 순으로 선발함
(단, 학교생활기록부 교과점수는 수시모집 학생부교과전형[추천형]의 1단계 교과 점수 산출방식을 따릅니다.)

다. 결원보충 : 미등록 인원 및 등록포기 인원에 대한 결원보충은 최종 단계 총점(1,010점 만점) 순으로 이루어집니다.

라. 실기시험 과제곡 및 배점

1) 교회음악과

- ① 별도의 표시가 없을 경우 모든 곡은 암보로 연주합니다.
- ② 모든 곡은 반복을 생략합니다.

| 구 분 | 실기곡목 | 배 점 | | |
|-------|---|-----|-----|--|
| 오르간 | <피아노> L. van Beethoven - Sonata No. 22 in F Major Op. 54 중 제 2악장 "Allegretto" | 300 | 700 | |
| | <오르간> 1. F. Mendelssohn - Sonata in f minor Op. 65-1 중 "Allegro assai vivace": (300점) 2. 새찬송가 551, 554, 566, 585, 587 중 당일 추천한 곡을 연주. 악보를 보고 페달건반을 사용하여 연주 (50점) 3. 당일 주어지는 8마디의 멜로디에 임의의 화성적인 반주를 붙여서 연주. 페달 건반 사용 여부는 선택할 수 있음. (자유로운 반주형식 - 화성적 코드 반주 혹은 펼친 화성 스타일의 반주 등 모든 스타일의 반주 가능) (50점) | 400 | | |
| 하프시코드 | <div style="border: 1px solid black; padding: 5px; width: fit-content; margin: 0 auto;"> <p>※ 하프시코드 실기 혹은 피아노 실기 중 택 1</p> <p>* 모든 곡은 심사위원의 재량으로 중간에 끊을 수 있음</p> </div> | | | |
| | <하프시코드 실기> 1. J. S. Bach - 건반악기를 위한 독주곡 1곡 (반복 자유, 모음곡 발취가능) 2. 자유곡 1곡 - J. S. Bach를 제외한 바로크 작곡가의 독주곡 작품 중 선택 (반복 자유, 모음곡 발취가능) 3. H. Purcell - Musick's Handmaid Lesson 중 Sefauchis Farewell Z. 656 | 600 | 700 | |
| | 4. 초견연주 가. 당일 주어지는 4성부 찬송가 스타일의 8마디 연주 나. 당일 주어지는 8마디 길이의 소프라노 멜로디에 자유롭게 왼손 반주를 붙여서 연주(코드 반주 혹은 분산화음 반주 등 모든 형식의 반주 가능) | 100 | | |
| | <피아노 실기> 1. 자유곡 1곡 (에튀드 및 소나타 한악장 가능, 반복없음) 2. 자유곡 1곡 - 1.과 다른 작곡가의 작품 (에튀드 및 소나타 한악장 가능, 반복없음) 3. H. Purcell: Musick's Handmaid Lesson 중 Sefauchis Farewell Z. 656 | 600 | 700 | |
| | 4. 초견연주 가. 당일 주어지는 4성부 찬송가 스타일의 8마디 연주 나. 당일 주어지는 8마디 길이의 소프라노 멜로디에 자유롭게 왼손 반주를 붙여서 연주(코드 반주 혹은 분산화음 반주 등 모든 형식의 반주 가능) | 100 | | |

| 구 분 | 실기곡목 | 배 점 |
|---|---|---|
| 합창지휘 | <p>〈실기〉 ※ 1, 2 중에서 하나를 선택하여 암보로 연주한다.</p> <p>1. 성악을 제 1실기로, 피아노를 제 2실기로 택할 경우 가. 아래 예술가곡 1-5 중 1곡, 6-10 중 1곡, 총 2곡. 이조 가능 (250)</p> <ol style="list-style-type: none"> 1) Gia il sole dal Gange - A. Scarlatti 2) O del mio dolce ardor - Ch. W. Gluck 3) Vaghissima sembianza - S. Donaudy 4) O del mio amato ben - S. Donaudy 5) Sebben crudele - A. Caldara 6) Die Forelle - F. Schubert 7) Widmung - R. Schumann 8) Er ist's - R. Schumann 9) Das Veilchen - W. A. Mozart 10) Frühlingstraum - F. Schubert <p>나. 고전 소나타 중 빠른 한 악장 (150)</p> <p>2. 피아노를 제 1실기로, 성악을 제 2실기로 택할 경우 가. L.v. Beethoven의 피아노 소나타 중 빠른 한 악장 (250) 나. 아래 예술가곡 중 1곡. 이조 가능 (150)</p> <ol style="list-style-type: none"> 1) Gia il sole dal Gange - A. Scarlatti 2) O del mio dolce ardor - Ch. W. Gluck 3) Vaghissima sembianza - S. Donaudy 4) Die Forelle - F. Schubert 5) Widmung - R. Schumann | <p style="text-align: center;">400</p> <p style="text-align: center;">700</p> |
| | <p>〈시창〉</p> <ol style="list-style-type: none"> 1. 시창 (50) 교재 “시창과 청음 실습”(김달성 편, 세광음악출판사) 1번-300번(pp.24-76) 중에서 당일 지정 2. 초견시창 (50) 시험장에서 배부되는 신곡 악보를 초견으로 시창한다. | 100 |
| <p>〈청음〉</p> <ol style="list-style-type: none"> 1. 2성 선율 2. 4성 화성 (화음 기호만) | 100 | |
| <p>〈화성법〉</p> <p>전반적인 화성학 (비화성음, 전조 포함)</p> | 100 | |

2) 성악과

- ① 별도의 표시가 없을 시 모든 곡은 암보로 연주합니다.
- ② 남·여 공통곡입니다.

〈예심〉

이태리어 가사로 작곡된 예술가곡이나 오페라 아리아, 오라토리오, 콘체르토 아리아 혹은 독일어 가사로 작곡된 예술가곡이나 오페라 아리아, 오라토리오, 콘체르토 아리아 중에서 1곡을 선택

※ 아리아는 원어, 원조로 연주

〈본심〉

| 구 분 | 실기곡목 | 배 점 |
|-------|--|-----|
| 자유곡 | 이태리어 가사로 작곡된 예술가곡이나 오페라 아리아, 오라토리오, 콘체르토 아리아 중에서 1곡을 선택 ※ 아리아는 원어, 원조로 연주 | 700 |
| 독일 가곡 | 독일어 가사로 작곡된 예술가곡 중 1곡 | |

※ 예심과 본심 곡의 중복은 가능하나 본심에서는 독일어 가사로 작곡된 예술가곡만 선택하여 연주

3) 피아노과

- ① 연주시간은 제한 없으며, 모든 곡은 암보로 연주합니다.
- ② 본심은 예심 통과자에 한합니다.
- ③ 모든 곡은 반복을 생략합니다.
※ 시험시간 준수를 위해 준비된 곡들을 끊어서 들을 수 있음.

| 구 분 | 실기곡목 | 배 점 |
|-----|--|-----------|
| 피아노 | <p>〈예심〉</p> <ul style="list-style-type: none"> ◆ 1번과 2번을 모두 준비 1. Moszkowski: Etude Op.72, No.6 in F major 2. Gabriel Fauré: Nocturnes 중 한 곡 자유선택 <p>〈본심〉</p> <ul style="list-style-type: none"> ◆ 1번과 2번을 모두 준비 1. Johann Sebastian Bach: Well tempered Clavier Book I&II 중 프렐류드를 제외하고 푸가만 한 곡 자유선택 2. Schubert, Schumann, Chopin, Brahms 중 한 작곡가의 소나타를 제외한 곡 (혹은 악장) 하나 혹은 두 개로 구성하되, 총 연주 시간은 12분 내외로 한다. | 본심 700 |

4) 관현악과

가) 현악기

- ① 별도의 표시가 없을 시 모든 곡은 암보로 연주합니다(예심곡 포함).
- ② 모든 곡은 반복을 생략합니다(특별한 지시가 있을 시는 반복 연주함).
- ③ 예심 통과자에 한하여 본심을 시행합니다.

| 구 분 | 실기곡목 | 배 점 |
|---------|--|-----------|
| Violin | <p><예심> ※ 1, 2 모두 연주 1. N. Paganini: 24 Caprice No.1 2. J. S. Bach Sonata No.2 중 3악장 ‘Andante’</p> <p><본심> ※ 1, 2 모두 연주 1. F. Kreisler: ‘Recitativo und Scherzo-Caprice’ 2. E. Ysaye: Sonata No.4 (전 악장)</p> | |
| Viola | <p><예심> M. Reger: Suite for Viola Solo No. 1 in G Minor, Op. 131d 전 악장 (반복 없이)</p> <p><본심> J. S. Bach: Chromatic Fantasy, BWV 903 for Viola Solo (transcribed by Zoltán Kodály, Boosey & Hawkes Edition)</p> | |
| Cello | <p><예심> ※ 1, 2, 3 모두 연주 1. A. C. Piatti: Caprice for Cello Solo, Op. 25 중 6번 (템포 권장: J = 42) 2. A. Dvořák: Waldesruhe, Op. 68 No. 5 (피아노 반주) 3. G. Fauré: Papillon for Cello and Piano, Op. 77 (피아노 반주)</p> <p><본심> ※ 1, 2 모두 연주 1. J. S. Bach: Suite for Cello Solo 6번 중 Sarabande 2. R. Schumann: Concerto for Cello and Orchestra, Op. 129 전악장 (피아노 반주)</p> | 본심 700 |
| D. Bass | <p><예심> Hans Fryba: A Suite In The Olden Style 중 1. Prelude, 6. Gigue</p> <p><본심> Karl Ditters von Dittersdorf: Concerto in E Major 전 악장 (Cadenza: Heine Karl Gruber)</p> <p>(예심, 본심 모든 곡은 Solo Tuning으로 연주할 것)</p> | |
| Harp | <p><예심> G. F. Handel: The Harmonius Blacksmith (Ed. Lyra Music Company)</p> <p><본심> P. Hindemith: Sonata for Harp (1939)</p> | |

나) 관악기

- ① 연습곡은 시험 당일 추천 후 연주합니다.
- ② 연습곡은 악보를 보아도 무방하나 모든 실기곡은 암보로 연주합니다.
- ③ 모든 곡은 반복을 생략합니다.
- ④ 지정된 악장이 없을 경우, 실기곡은 전 곡(전 악장)을 연주할 수 있도록 준비합니다.

| 구 분 | 실기곡목 | 배 점 |
|-------------------|---|-----------|
| Flute | ※ 1, 2 모두 연주 <실기곡> 1. W.A. Mozart: Flute Concerto in G Major, K. 313 / Cadenza 제외 (Edition: Bärenreiter Verlag) 2. F. Kuhlau: Divertimento No. 6 in C-sharp minor, Op. 68 for Flute solo (Edition: Uelzener Kuhlau-Edition) | 일괄 700 |
| Oboe | <실기곡> W. A. Mozart: Oboe Concerto in C Major, K. 314 / Cadenza 제외 (Edition: Baerenreiter Verlag / Oboe Principale) <연습곡> G. Silvestrini: 6 Études pour Hautbois No. 1, 2, 3, 5, 6 中 당일 1곡 추천 (Edition: Édition du Hautbois) | |
| Clarinet | <실기곡> W.A. Mozart: Clarinet Concerto in A Major, K. 622 / Cadenza 제외 (Edition: Bärenreiter Verlag) <연습곡> A. Uhl: 48 Studies for Clarinet Book 2 No. 28, 41, 43, 45, 47 中 당일 1곡 추천 (Edition: Schott) | |
| Bassoon | <실기곡> W.A. Mozart: Bassoon Concerto in B-flat Major, K. 191 / Cadenza 제외 (Edition: Bärenreiter Verlag) <연습곡> L. Milde: Concerto Studies for Basson, Op. 26 Vol. II No. 28, 31, 32, 34, 38 中 당일 1곡 추천 (Edition: International Music Company) | |
| Alto Saxophone | <실기곡> M. Constant: Musique de Concert (Edition: Alphonse Leduc) <연습곡> F.W. Ferling (arr. M.Mule): 48 Etudes for Saxophone No. 4, 22, 26, 30, 40 中 당일 1곡 추천 (Edition: Alphonse Leduc) | |
| Horn | <실기곡> R. Strauss: Concerto No.1. in Eb Major. op.11 for Horn and Piano (Edition: International Music Company) <연습곡> H. Kling: Kling 40 Studies for Horn No. 2, 9, 18, 19, 20 中 당일 1곡 추천 (Edition: International Music Company) | |

| 구 분 | 실기곡목 | 배 점 |
|----------------|--|-----------|
| Trumpet | <p><실기곡> H. Tomasi - Concerto in C for Trumpet and Orchestra / Cadenza 포함 (Edition: Alphonse Ledec)</p> <p><연습곡> T. Charlier - Etudes Transcendantes No. 14, 15, 19, 23, 27 中 당일 1곡 추천 ※ Bb Trumpet으로 연주 (Edition: Alphonse Leduc)</p> | |
| Tenor Trombone | <p><실기곡> F. David - Concertino in E-flat Major Op.4 for Trombone and Piano / Cadenza 포함 (Edition: International Music Company)</p> <p><연습곡> J. Rochut - Melodious Etudes for Trombone Book II No. 64. 65. 67. 69. 71. 中 당일 1곡 추천 (Edition: Carl Fischer)</p> | 일괄 700 |
| Bass Trombone | <p><실기곡> F. Hidas - Rhapsody for Bass Trombone and Piano / Cadenza 포함 (Edition: Musica Budapest)</p> <p><연습곡> M. Bordogni - 43 Bel canto Studies No. 13. 14. 15. 16. 17 中 당일 1곡 추천 (Edition: Robert King Music co.)</p> | |
| Tuba | <p><실기곡> E. Bozza - Concertino for Tuba and Piano / Cadenza 포함 (Edition: Alphonse Leduc)</p> <p><연습곡> A. Goudenhoofft - 24 Etudes Techniques No. 14. 17. 18. 20. 22. 中 당일 1곡 추천 (Edition: Gerard Billaudot) ※ 악기제한 없음</p> | |

다) 타악기

- ① 모든 곡은 악보를 보아도 무방하나, Marimba 실기곡은 암보로 연주합니다.
- ② Marimba 연습곡은 시험 당일 추천 후 연주합니다.
- ③ 모든 곡은 반복을 생략합니다.
- ④ 개인 악기 지참은 불가합니다.

| 구 분 | 실기곡목 | 배 점 |
|------------|--|-----------|
| Snare Drum | J. Delecluse - "Test-Claire" (Edition: Alphonse Leduc) ※ 제공악기 (Sonor, 14X5.5) | 일괄 700 |
| Marimba | 〈실기곡〉 P. Creston: Concertino for Marimba and Piano 3악장 (Edition: G. Schirmer.) 〈연습곡〉 M. Goldenberg - Modern School for Marimba No. 10. 16. 18. 33. 36 中 당일 1곡 추천 (Edition: Anthony J. Cirone) ※ 제공악기 (Yamaha, 5octave, YM5100A) | |
| Timpani | V. Firth - The Solo Timpanist 26 Etudes 중 No.1 (Edition: Carl Fischer) ※ 제공악기 (Adams, Symphonic Model) | |

5) 작곡과

| 구 분 | 실기곡목 | 배 점 |
|------|--|-----|
| 작곡실기 | 주어진 동기(motive)에 의한 30마디 내외의 피아노곡 작곡 ※ 전통 화성학 전체 응용, 형식은 자유, 시험시간 4시간 | 250 |
| 청음 | 1. 2성 선율 2. 4성 화음(화음 기호만) | 200 |
| 피아노 | F. Liszt - Two Concert Etudes, No.2 Gnomenreigen '리스트의 난쟁이의 춤' ※ 암보로 연주 | 250 |

4. 제출서류 : <p.6~7 제출서류> 참조

5. 음악대학 실기시험 유의사항

- 가. 수험생은 입실완료 시간(시험 30분 전, 학과별로 다를 수 있음) 전에 해당 시험 대기장소에 반드시 입실해야 합니다.
- 나. 실기시험 과목 중 한 과목이라도 결시할 경우 불합격으로 처리합니다.
- 다. 교회음악 합창지휘(청음, 화성법), 작곡(청음, 작곡실기) 답안지에 수험번호, 성명 이외의 답안과 무관한 기호나 낙서를 할 경우 감점 또는 0점 처리합니다.

-
- 라. 모든 곡은 반드시 암보로 연주해야 합니다. 단, 요강에 특별히 악보를 볼 수 있도록 한 경우는 예외로 합니다.
 - 마. 반주자는 동반(1:1)함을 원칙으로 합니다.
 - 바. 교복(체육복, 생활복) 및 군복 등 소속이 확인되는 복장 착용을 금지합니다.
 - 사. 실기시험 일정 공지[2022.1.4.(화), 연세대학교 입학처 홈페이지] 시, 수험생 유의사항이 안내되오니 확인하시기 바랍니다.
 - 아. 기타 사항은 우리 대학교 「음악대학 실기시험 운영내규」에 따릅니다.

전형별 안내 V [시스템반도체특별전형] - 수능 위주

1. 모집인원: 10명

2. 지원자격

- 2022학년도 대학수학능력시험(이하 '수능'이라 함)에서 연세대학교 지정 모집계열별 필수 응시영역에 응시하고 다음 조건(가~나) 중 어느 하나에 해당하는 자에 한하여 지원 가능합니다.
- 가. 국내·외 정규 고등학교 졸업자 또는 2022년 2월 졸업예정자
- 나. 고등학교 졸업 학력 검정고시 합격자 또는 기타 법령에 의하여 이와 동등 이상의 학력이 있다고 인정된 자
- 수능 필수 응시영역

| 계열 | 필수 응시영역 | 비고 |
|-----|--|---|
| 자 연 | 국어, 수학[공동+선택(미적분, 기하 중 택1)], 영어, 과학탐구, 한국사 | 과학탐구: 물리학, 화학, 생명과학, 지구과학 중 서로 다른 2과목 선택 (I, II 구분 없음)① |

① 예를 들어, 과학탐구의 물리학 I, 물리학 II 과목을 선택하여 지원한 경우 불합격 처리됩니다.

3. 전형요소별 반영점수

| 모집계열 | 구 분 | 대학수학능력시험 | | 총 점 |
|------|------|----------|-----------|-------|
| | | 한국사 | 한국사 이외 과목 | |
| 자 연 | 일괄합산 | 10 | 1,000 | 1,010 |

※ 동점자 처리기준

수능 수학점수 - 탐구점수 - 학생부교과점수 순으로 선발함

(단, 학교생활기록부 교과점수는 수시모집 학생부교과전형(추천형)의 1단계 교과점수 산출방식을 따릅니다.)

4. 전형요소

가. 수능 : 다음 표의 수능 영역별 점수는 이론상 가능한 영역별 최고 점수이므로 실제 만점 점수와 다를 수 있으며, 수능 반영 점수는 다음과 같습니다.

1) 한국사

| | 1등급 | 2등급 | 3등급 | 4등급 | 5등급 | 6등급 | 7등급 | 8등급 | 9등급 |
|------|-----|-----|-----|-----|-----|-----|-----|-----|-----|
| 반영점수 | 10 | 10 | 10 | 10 | 9.8 | 9.6 | 9.4 | 9.2 | 9.0 |

2) 한국사 이외 과목 (국어, 수학, 영어, 탐구영역)

가) 국어, 수학: 수능 성적표상의 표준점수를 그대로 적용

나) 과학탐구 : 수능 성적표상의 백분위를 활용하여 우리 대학교가 자체적으로 산출한 「변환점수」를 적용

[수능성적 산출방법(변환점수표)는 수능 성적 개별 통지 이후 연세대학교 입학처 홈페이지에 공지함]

| 모집계열 | 대학수학능력시험 | | | | | 반영성적 |
|------|----------|------------------|-----|------------------|--|-------------------------|
| | 국 어 | 수 학 | 영 어 | 과 학 탐 구 | | |
| 자 연 | 200 | 300 ^㉑ | 100 | 300 ^㉒ | | 1,000 (총점×1,000/900) |

※ ㉑ 수학은 표준점수 200점에 3/2을 곱하여 300점 만점으로 반영

㉒ 과학탐구 영역은 2개 과목 변환점수 총점 200점에 3/2을 곱하여 300점 만점으로 반영

※ 영어는 각 등급에 대하여 다음의 등급별 점수를 반영

| | 1등급 | 2등급 | 3등급 | 4등급 | 5등급 | 6등급 | 7등급 | 8등급 | 9등급 |
|------|-----|-----|------|-----|-----|-----|-----|------|-----|
| 반영점수 | 100 | 95 | 87.5 | 75 | 60 | 40 | 25 | 12.5 | 5 |

5. 제출서류 : <p.6~7 제출서류> 참조

▣ 시스템반도체공학과 안내

○ 학과 소개

- 시스템반도체공학과는 미래 산업 기술의 핵심인 '반도체'와 이를 활용하는 '시스템'을 연구하는 세계 최고 수준의 반도체 맞춤형 인재 양성을 목표로 합니다.

○ 학과 설립 배경

- 시스템반도체 공학은 '반도체'와 이를 효율적으로 구동시키는 하드웨어 및 소프트웨어 '시스템'을 연구하는 융합학문으로, 고급인력 육성이 무엇보다 중요합니다. 우리나라는 미래 주력산업으로 시스템반도체를 육성 중이지만 고급설계인력을 바탕으로 시스템반도체 산업경쟁력을 강화하고 있는 경쟁국들에 비해 아직 인력 기반이 취약한 편입니다. 이에 세계 최고 수준의 인재 양성을 목표로 연세대학교와 삼성전자가 협력하여 2019년 시스템반도체공학과를 설립하게 되었습니다.

○ 교수진

- 전임 교수진: 시스템 반도체 설계 - 공정 경험을 갖춘 전문가 중심 구성 채용 예정
- 겸임 교수진: 재료/공정, 반도체설계, 소프트웨어 분야 최우수 교수가 겸임 교수로 참여

○ 교육목표

- 미래 산업 기술의 핵심인 '반도체'와 이를 활용하는 '시스템'을 연구하는 세계 최고 수준의 반도체 맞춤형 인재 양성을 목표로 합니다.
 - 반도체 설계/소자/공정/재료/시스템/SW영역을 아우르는 다학제 간 융합 이론 및 실습교육
 - 학생 주도 연구를 통한 창의성 및 리더십 함양
 - 삼성 인턴십 · 현장실습을 통한 실무 중심의 교육 실현
 - 국내 최고의 교수진과 삼성전자 연구원들의 실무 교육 진행

○ 장학금 및 특전

- 장학금
 - 1~2학년: 입학자 전원 등록금 및 기숙사비(1학년) 전액 지원(학과 지원 기준을 따름)
 - 3~4학년: 삼성전자 장학생 등록금 전액 지원(2학년 2학기 재학 중 삼성전자 장학생 선발 채용 절차를 통해 장학생이 되는 경우 등록금 전액지원, 단 불합격 시 매 학기 재응시 가능)
- 연구 활동 지원
 - 국제적 경쟁력을 키우기 위한 해외 산업체 견학, 해외 학술대회 참가 지원
 - 반도체 제작 실습 환경 제공 및 교내·외 연구성과 발표회 참가

○ 졸업 후 진로

- 삼성전자 장학생으로 선발된 경우, 삼성전자 연구개발직 입사 보장
- 대학원 연계진학 가능(본교): 삼성전자 장학생에 한하여 4학년 2학기 재학 중 삼성전자에서 실시하는 기술면접을 통과하는 경우, 석사 연계 진학 가능(등록금 전액 지원)

전형별 안내 VI [고른기회전형 - 연세한마음학생, 농어촌학생, 특수교육대상자(예·체능 제외)] - 수능 위주

1. 모집인원

| 구분 | 인문 | 자연 | 자연 (의·치) | 자연 (약학) | 체능 | 예능 | 합계 | 비고 |
|-------------|----|----|-------------|------------|----|----|----|---|
| 연세한마음 학생 | 20 | 14 | 2 | 3 | 1 | - | 40 | 선택 가능한 모집단위별 정원의 최대 5% 이내로 선발하며 총 40명 이내로 선발 (소수점 이하 버림. 단, 1명 미만일 경우 1명으로 함) |
| 농어촌 학생 | 19 | 15 | 2 | 2 | 2 | 2 | 42 | 선택 가능한 모집단위별 정원의 최대 5% 이내로 선발하며 총 42명 이내로 선발 (소수점 이하 버림. 단, 1명 미만일 경우 1명으로 함) |
| 특수교육 대상자 | 7 | 6 | | | 1 | 1 | 15 | 선택 가능한 모집단위별 1명 이내로 선발하며, 해당 모집단위 전체에서 15명 이내로 선발함 |

※ 수시모집에서 연세한마음학생, 농어촌학생의 모집단위별 모집인원 10%를 초과한 경우, 정시에서 해당 모집단위를 선발하지 않음

※ 예·체능은 미선발이 있을 경우 타 계열(인문, 자연)에서 선발할 수 있음

2. 지원자격

| 구분 | 지원자격 | | | | | | | | | |
|---|---|---|---------|-----|-----|---|---|-----|--|---|
| 공통 지원자격 | 2022학년도 대학수학능력시험(이하 '수능'이라 함)에서 연세대학교 지정 모집계열별 필수 응시영역에 응시하고 아래의 세부 지원 자격(연세한마음학생, 농어촌학생, 특수교육대상자) 조건을 충족한 자 ※수능 필수 응시영역 | | | | | | | | | |
| | <table border="1"> <thead> <tr> <th>모집계열^㉑</th> <th>필수 응시영역</th> <th>비 고</th> </tr> </thead> <tbody> <tr> <td>인 문</td> <td>국어, 수학[공통+선택(확률과 통계, 미적분, 기하 중 택1)], 영어, 사회탐구/과학탐구, 한국사</td> <td>- 사회탐구/과학탐구: 자유선택 두 과목 - 과학탐구 두 과목을 선택할 경우 물리학, 화학, 생명과학, 지구과학 중 서로 다른 2과목 선택 (I, II 구분 없음)^㉒</td> </tr> <tr> <td>자 연</td> <td>국어, 수학[공통+선택(미적분, 기하 중 택1)], 영어, 과학탐구, 한국사</td> <td>- 과학탐구: 물리학, 화학, 생명과학, 지구과학 중 서로 다른 2과목 선택 (I, II 구분 없음)^㉒</td> </tr> </tbody> </table> | 모집계열 ^㉑ | 필수 응시영역 | 비 고 | 인 문 | 국어, 수학[공통+선택(확률과 통계, 미적분, 기하 중 택1)], 영어, 사회탐구/과학탐구, 한국사 | - 사회탐구/과학탐구: 자유선택 두 과목 - 과학탐구 두 과목을 선택할 경우 물리학, 화학, 생명과학, 지구과학 중 서로 다른 2과목 선택 (I, II 구분 없음) ^㉒ | 자 연 | 국어, 수학[공통+선택(미적분, 기하 중 택1)], 영어, 과학탐구, 한국사 | - 과학탐구: 물리학, 화학, 생명과학, 지구과학 중 서로 다른 2과목 선택 (I, II 구분 없음) ^㉒ |
| | 모집계열 ^㉑ | 필수 응시영역 | 비 고 | | | | | | | |
| 인 문 | 국어, 수학[공통+선택(확률과 통계, 미적분, 기하 중 택1)], 영어, 사회탐구/과학탐구, 한국사 | - 사회탐구/과학탐구: 자유선택 두 과목 - 과학탐구 두 과목을 선택할 경우 물리학, 화학, 생명과학, 지구과학 중 서로 다른 2과목 선택 (I, II 구분 없음) ^㉒ | | | | | | | | |
| 자 연 | 국어, 수학[공통+선택(미적분, 기하 중 택1)], 영어, 과학탐구, 한국사 | - 과학탐구: 물리학, 화학, 생명과학, 지구과학 중 서로 다른 2과목 선택 (I, II 구분 없음) ^㉒ | | | | | | | | |
| ㉑ 모집단위별 모집계열은 <P.2 모집단위 및 모집인원> 표의 계열을 참고하시기 바랍니다. ㉒ 예를 들어, 과학탐구의 물리학 I, 물리학 II 과목을 선택하여 지원한 경우 불합격 처리됩니다. | | | | | | | | | | |
| 세부 지원 자격 | 연세한마음 학생 <ul style="list-style-type: none"> 국내·외 고등학교 졸업자(2022년 2월 졸업예정자 포함) 또는 법령에 의하여 고등학교 졸업 이상의 학력이 있다고 인정된 자(고등학교 졸업학력 검정고시 합격자 포함)로서 원서접수 마감일까지 「국민기초생활보장법」 제2조 제1호(수급권자), 제2호(수급자)에 따른 국민기초생활수급자의 자격을 유지하고 있는 자 ※ 차상위계층은 고른기회전형(연세한마음학생)에 지원할 수 없음 | | | | | | | | | |
| | 농어촌 학생 <ul style="list-style-type: none"> 국내 고등학교 졸업자 또는 2022년 2월 졸업예정자로서 다음 중 하나에 해당하는 자 <ul style="list-style-type: none"> - 초·중·고교 전과정 농어촌 이수자: 「지방자치법」 제3조에 의한 읍·면(광역시, 도, 도·농 통합시의 관할구역 안에 두는 읍·면) 또는 「도서·벽지 교육진흥법」 제2조에 따른 도서·벽지 소재 초·중·고등학교에 입학하여 전 교육과정을 이수한 졸업(예정)자로서, 초·중·고등학교 재학 기간 중 읍·면·도서·벽지 지역에서 거주한 자(고교 재학생의 경우 졸업 시까지 본인의 농어촌 거주요건을 충족시켜야 함) - 중·고교 전과정 농어촌 이수자: 「지방자치법」 제3조에 의한 읍·면(광역시, 도, 도·농 통합시의 관할구역 안에 두는 읍·면) 또는 「도서·벽지 교육진흥법」 제2조에 따른 도서·벽지 소재 중·고등학교에 입학하여 전 교육과정을 이수한 졸업(예정)자로서, 중·고등학교 재학 기간 중 본인과 그의 부·모 모두가 읍·면·도서·벽지 지역에서 거주한 자(고교 재학생의 경우 졸업 시까지 본인 및 부·모의 농어촌 거주요건을 충족시켜야 함) 농어촌학생 세부 기준 사항 <ul style="list-style-type: none"> - 고등학교(중학교, 초등학교) 재학 기간 중 행정구역 개편 등으로 읍·면·도서·벽지 지역이 도서·벽지 해제 지역 또는 동 지역으로 변경된 경우 고등학교(중학교, 초등학교) 재학 기간 중 해당 지역을 읍·면·도서·벽지 지역으로 인정함 - 1학년 과정이 시작되는 당해 학년도 3월 31일 이전에 도시 지역 고등학교(중학교, 초등학교)에서 읍·면·도서·벽지 소재 | | | | | | | | | |

| 구분 | 지원자격 |
|-----------|--|
| 세부 지원 자격 | <p>고등학교(중학교, 초등학교)에 전입학한 자는 읍·면·도시·벽지 소재 고등학교(중학교, 초등학교)에 입학한 자로 인정함(4월 1일 이후 전입학한 자는 지원 할 수 없음)</p> <p>- 읍·면 소재 영재학교, 과학고, 외국어고, 국제고, 예술고, 체육고, 특성화고/마이스터고에 재학한 사실이 있는 자와 검정고시 합격자는 지원할 수 없음</p> <p>- 부 또는 모의 사망, 이혼 등의 사유가 발생한 경우 우리대학교의 입학사정관위원회가 정하는 바에 따라 지원자격을 부여함</p> |
| 특수 교육 대상자 | <p>■ 국내·외 고등학교 졸업자(2022년 2월 졸업예정자 포함) 또는 법령에 의하여 고등학교 졸업 이상의 학력이 있다고 인정된 자(고등학교 졸업학력 검정고시 합격자 포함)로서 「장애인복지법」 제32조에 의하여 장애인 등록을 필한 장애정도가 심한 자 또는 「국가유공자 등 예우 및 지원에 관한 법률」 제4조 등에 의한 상이등급자로 등록(1급부터 6급까지만 인정)되어 있는 자</p> |

※상기 지원자격과 관련된 세부 기준 사항은 우리대학교의 입학사정관위원회가 정하는 바에 따름

3. 전형요소별 반영점수

| 모집계열 | 구 분 | | 대학수학능력시험 | | 면접 | 총 점 |
|----------------|------|-----|----------|-----------|-----|-------|
| | | | 한국사 | 한국사 이외 과목 | | |
| 인문 · 자연(의예 제외) | 일괄합산 | | 10 | 1,000 | - | 1,010 |
| 자연(의예) | 단계전형 | 1단계 | 10 | 900 | - | 910 |
| | | 2단계 | 10 | 900 | 100 | 1,010 |

※ 동점자 처리기준(단계전형은 최종 단계에서 적용, 1단계 동점자는 2단계 평가 대상으로 선발함)

- 인문 : 수능 국어점수 - 탐구점수 - 학생부교과점수 순으로 선발함
- 자연 : 수능 수학점수 - 탐구점수 - 학생부교과점수 순으로 선발함

(단, 학교생활기록부 교과점수는 수시모집 학생부교과전형[추천형]의 1단계 교과점수 산출방식을 따릅니다.)

4. 전형요소

가. 수능 : 다음 표의 수능 영역별 점수는 이론상 가능한 영역별 최고 점수이므로 실제 만점 점수와 다를 수 있으며, 수능 반영 점수는 다음과 같습니다.

1) 한국사

| | 1등급 | 2등급 | 3등급 | 4등급 | 5등급 | 6등급 | 7등급 | 8등급 | 9등급 |
|------|-----|-----|-----|-----|-----|-----|-----|-----|-----|
| 반영점수 | 10 | 10 | 10 | 10 | 9.8 | 9.6 | 9.4 | 9.2 | 9.0 |

2) 한국사 이외 과목 (국어, 수학, 영어, 탐구영역)

가) 국어, 수학 : 수능 성적표상의 표준점수를 그대로 적용

나) 사회탐구/과학탐구 : 수능 성적표상의 백분위를 활용하여 우리 대학교가 자체적으로 산출한 「변환점수」를 적용

[수능성적 산출방법(변환점수표)는 수능 성적 개별 통지 이후 연세대학교 입학처 홈페이지에 공지함]

| 모집계열 | 대학수학능력시험 | | | | | 반영성적 |
|----------------|----------|------------------|-----|------------------|------------------|-------------------------|
| | 국 어 | 수 학 | 영 어 | 탐 구 | | |
| | | | | 사 회 | 과 학 | |
| 인 문 | 200 | 200 | 100 | 100 ^㉔ | | 1,000 (총점×1,000/600) |
| 자 연 (의예 제외) | | 300 ^㉕ | | - | 300 ^㉖ | 1,000 (총점×1,000/900) |
| 자 연 (의예) | | 300 ^㉕ | | - | 300 ^㉖ | 900 |

※ ㉔ 인문계열의 탐구영역은 2개 과목 변환점수 총점 200점에 1/2을 곱하여 100점 만점으로 반영

- 제2외국어/한문 영역은 탐구과목(사회탐구 혹은 과학탐구)으로 인정하지 않습니다.

㉕ 자연계열의 수학은 표준점수 200점에 3/2을 곱하여 300점 만점으로 반영

㉖ 자연계열의 과학탐구 영역은 2개 과목 변환점수 총점 200점에 3/2을 곱하여 300점 만점으로 반영

※ 영어는 각 등급에 대하여 다음의 등급별 점수를 반영

| | 1등급 | 2등급 | 3등급 | 4등급 | 5등급 | 6등급 | 7등급 | 8등급 | 9등급 |
|------|-----|-----|------|-----|-----|-----|-----|------|-----|
| 반영점수 | 100 | 95 | 87.5 | 75 | 60 | 40 | 25 | 12.5 | 5 |

나. 의과대학 의예과 면접평가

- 1) 수능점수를 100% 반영하여 모집인원의 3배수를 2단계 평가(면접) 대상자로 선발함.
- 2) 2단계 평가 대상자에 한하여 면접을 실시하고 1단계 점수와 합산하여 최종합격자를 선발함.
- 3) 면접평가

| 구분 | 평가유형 | 평가방법 | 평가내용 |
|--------|--------------|---------------------------------------|-----------------------------------|
| Part.1 | 현장 대면 면접 | 지원자 1명을 대상으로 복수의 평가위원이 면접을 실시함 | 제시문을 바탕으로 의학 전공에 필요한 인·적성을 평가함 |
| Part.2 | 현장 비대면 녹화 면접 | 면접 당일 지원자가 현장에서 녹화한 영상을 복수의 평가위원이 평가함 | 제시문을 바탕으로 대학 수학에 필요한 기본 학업역량을 평가함 |

※ 연세대학교 입학처 홈페이지 공지사항 '2022학년도 정시모집 일반전형 의과대학 모의면접' 참고

5. 면접평가 출제 교육과정 과목명 안내

| 모집계열 | 구분 | 교육과정 과목명 | 비고 | |
|------------|----|--|--|--------------|
| 자연 (의예) | 수학 | 수학, 수학Ⅰ, 수학Ⅱ, 미적분, 확률과 통계, 실용 수학, 기하, 경제 수학, 수학과제 탐구 | 2015 개정 교육과정 보통교과(공통 과목, 일반 선택, 진로 선택) 2015 개정 교육과정 내의 타 교과(군)의 보통 교과 내용이 포함될 수 있음 ※ 수리·통계자료 또는 과학관련 제시문이 포함될 수 있음 | |
| | 과학 | 물리학 | | 물리학Ⅰ, 물리학Ⅱ |
| | | 화학 | | 화학Ⅰ, 화학Ⅱ |
| | | 생명과학 | | 생명과학Ⅰ, 생명과학Ⅱ |
| | | 지구과학 | | 지구과학Ⅰ, 지구과학Ⅱ |

6. 제출서류 : <p.6~7 제출서류> 참조

전형별 안내 Ⅷ [고른기회전형 - 특성화고교졸업자] - 수능 위주

1. 모집인원

| 구분 | 인문 | 자연 | 자연 (의·치) | 자연 (약학) | 체능 | 예능 | 합계 | 비고 |
|--------------|----|----|-------------|------------|----|----|----|--|
| 특성화고교 졸업자 | 13 | 11 | - | - | - | - | 24 | 선택 가능한 모집단위별 1명 이내로 선발하며, 해당 모집단위 전체에서 24명 이내로 선발 |

2. 지원자격

| 구분 | 지원자격 | | | | | | | | | |
|--|---|---|---------|-----|-----|---|---|-----|--|---|
| 공통 지원자격 | 2022학년도 대학수학능력시험(이하 '수능'이라 함)에서 연세대학교 지정 모집계열별 필수 응시영역에 응시하고 아래의 세부 지원 자격(특성화고교 졸업) 조건을 충족한 자 ※수능 필수 응시영역 | | | | | | | | | |
| | <table border="1"> <thead> <tr> <th>모집계열^㉔</th> <th>필수 응시영역</th> <th>비 고</th> </tr> </thead> <tbody> <tr> <td>인 문</td> <td>국어, 수학[공통+선택(확률과 통계, 미적분, 기하 중 택1)], 영어, 사회탐구/과학탐구, 한국사</td> <td>- 사회탐구/과학탐구: 자유선택 두 과목 - 과학탐구 두 과목을 선택할 경우 물리학, 화학, 생명과학, 지구과학 중 서로 다른 2과목 선택 (I, II 구분 없음)^㉕</td> </tr> <tr> <td>자 연</td> <td>국어, 수학[공통+선택(미적분, 기하 중 택1)], 영어, 과학탐구, 한국사</td> <td>- 과학탐구: 물리학, 화학, 생명과학, 지구과학 중 서로 다른 2과목 선택 (I, II 구분 없음)^㉕</td> </tr> </tbody> </table> | 모집계열 ^㉔ | 필수 응시영역 | 비 고 | 인 문 | 국어, 수학[공통+선택(확률과 통계, 미적분, 기하 중 택1)], 영어, 사회탐구/과학탐구, 한국사 | - 사회탐구/과학탐구: 자유선택 두 과목 - 과학탐구 두 과목을 선택할 경우 물리학, 화학, 생명과학, 지구과학 중 서로 다른 2과목 선택 (I, II 구분 없음) ^㉕ | 자 연 | 국어, 수학[공통+선택(미적분, 기하 중 택1)], 영어, 과학탐구, 한국사 | - 과학탐구: 물리학, 화학, 생명과학, 지구과학 중 서로 다른 2과목 선택 (I, II 구분 없음) ^㉕ |
| | 모집계열 ^㉔ | 필수 응시영역 | 비 고 | | | | | | | |
| 인 문 | 국어, 수학[공통+선택(확률과 통계, 미적분, 기하 중 택1)], 영어, 사회탐구/과학탐구, 한국사 | - 사회탐구/과학탐구: 자유선택 두 과목 - 과학탐구 두 과목을 선택할 경우 물리학, 화학, 생명과학, 지구과학 중 서로 다른 2과목 선택 (I, II 구분 없음) ^㉕ | | | | | | | | |
| 자 연 | 국어, 수학[공통+선택(미적분, 기하 중 택1)], 영어, 과학탐구, 한국사 | - 과학탐구: 물리학, 화학, 생명과학, 지구과학 중 서로 다른 2과목 선택 (I, II 구분 없음) ^㉕ | | | | | | | | |
| <p>㉔ 모집단위별 모집계열은 <P.2 모집단위 및 모집인원> 표의 계열을 참고하시기 바랍니다.</p> <p>㉕ 예를 들어, 과학탐구의 물리학 I, 물리학 II 과목을 선택하여 지원한 경우 불합격 처리됩니다.</p> <p>※ 탐구과목 인정 범위[특성화고교 졸업자] 특성화고교졸업자전형 지원 시, 직업탐구를 탐구과목으로 인정하며 지원계열에 관계없이 탐구과목 2과목을 필수로 응시해야 함</p> | | | | | | | | | | |
| 세부 지원자격 | <ul style="list-style-type: none"> 국내 특성화고 교육과정을 이수하고 졸업한 자 또는 2022년 2월 졸업예정자로서 다음 중 하나에 해당하는 자 <ul style="list-style-type: none"> - 연세대학교 지원 가능 모집단위에 해당되는 고교 학과별 기준학과를 이수한 자 - 연세대학교 지원 가능 모집단위에 해당되는 고교 학과별 기준학과를 이수하지 않았으나, 지원하고자 하는 모집단위와 관련된 전문교과를 30단위 이상 이수한 자 (지원 모집단위와 관련된 전문교과는 동일계열 이수확인서 등의 서류와 관련 자료를 검토하여 우리 대학교에서 인정 여부를 엄격히 판정함) ※ 한국대학교육협의회 결정에 따라 종합고의 일반고 교육과정 졸업자와 산업수요 맞춤형 고등학교(마이스터고) 졸업자는 특성화고교졸업자 대상에서 제외됨. ※ 특성화고교졸업자 기준학과별 지원가능 모집단위는 정시모집 원서접수 전 연세대학교 입학처 홈페이지에 공지 | | | | | | | | | |

※상기 지원자격과 관련된 세부 기준 사항은 우리대학교의 입학사정관위원회가 정하는 바에 따름

3. 전형요소별 반영점수

| 모집계열 | 구 분 | 대학수학능력시험 | | 총 점 |
|---------|------|----------|-----------|-------|
| | | 한국사 | 한국사 이외 과목 | |
| 인문 · 자연 | 일괄합산 | 10 | 1,000 | 1,010 |

※ 동점자 처리기준

- 인문 : 수능 국어점수 - 탐구점수 - 학생부교과점수 순으로 선발함
 - 자연 : 수능 수학점수 - 탐구점수 - 학생부교과점수 순으로 선발함
- (단, 학교생활기록부 교과점수는 수시모집 학생부교과전형(추천형)의 1단계 교과 점수 산출방식을 따릅니다.)

4. 전형요소

가. 수능 : 다음 표의 수능 영역별 점수는 이론상 가능한 영역별 최고 점수이므로 실제 만점 점수와 다를 수 있으며, 수능 반영 점수는 다음과 같습니다.

1) 한국사

| | 1등급 | 2등급 | 3등급 | 4등급 | 5등급 | 6등급 | 7등급 | 8등급 | 9등급 |
|------|-----|-----|-----|-----|-----|-----|-----|-----|-----|
| 반영점수 | 10 | 10 | 10 | 10 | 9.8 | 9.6 | 9.4 | 9.2 | 9.0 |

2) 한국사 이외 과목 (국어, 수학, 영어, 탐구영역)

가) 국어, 수학 : 수능 성적표상의 표준점수를 그대로 적용

나) 사회탐구/과학탐구/직업탐구 : 수능 성적표상의 백분위를 활용하여 우리 대학교가 자체적으로 산출한 「변환점수」를 적용
 [수능성적 산출방법(변환점수표)는 수능 성적 개별 통지 이후 연세대학교 입학처 홈페이지에 공지함]

| 모집계열 | 대학수학능력시험 | | | | | | 반영성적 |
|------|----------|------------------|-----|------------------|------------------|-----|-------------------------|
| | 국 어 | 수 학 | 영 어 | 탐 구 | | | |
| | | | | 사 회 | 과 학 | 직 업 | |
| 인 문 | 200 | 200 | 100 | 100 ^㉑ | | | 1,000 (총점×1,000/600) |
| 자 연 | | 300 ^㉒ | | - | 300 ^㉓ | | 1,000 (총점×1,000/900) |

※ ㉑ 인문계열의 탐구영역은 2개 과목 변환점수 총점 200점에 1/2을 곱하여 100점 만점으로 반영
 - 제2외국어/한문 영역은 탐구과목(사회탐구 혹은 과학탐구)으로 인정하지 않습니다.

㉒ 자연계열의 수학은 표준점수 200점에 3/2을 곱하여 300점 만점으로 반영

㉓ 자연계열의 과학탐구/직업탐구 영역은 2개 과목 변환점수 총점 200점에 3/2을 곱하여 300점 만점으로 반영

※ 영어는 각 등급에 대하여 다음의 등급별 점수를 반영

| | 1등급 | 2등급 | 3등급 | 4등급 | 5등급 | 6등급 | 7등급 | 8등급 | 9등급 |
|------|-----|-----|------|-----|-----|-----|-----|------|-----|
| 반영점수 | 100 | 95 | 87.5 | 75 | 60 | 40 | 25 | 12.5 | 5 |

5. 제출서류 안내 : <p.6~7 제출서류> 참조

전형별 안내 Ⅷ [고른기회전형 - 연세한마음학생, 농어촌학생, 특수교육대상자(체능계열)] - 수능 위주

1. 모집인원

| 구분 | 체육교육학과 | 스포츠응용산업학과 | 합계 |
|---------|--------|-----------|----|
| 연세한마음학생 | - | 1 | 1 |
| 농어촌학생 | 1 | 1 | 2 |
| 특수교육대상자 | 1 | | 1 |

2. 지원자격 : 전형별 안내 Ⅵ 고른기회전형 참조 (p.35~36)

- 수능 필수 응시영역

| 모집단위 | 필수 응시영역 | 비 고 |
|-------------------|---|---|
| 체육교육학과, 스포츠응용산업학과 | 국어, 수학[공통+선택(확률과 통계, 미적분, 기하 중 택1)], 영어, 사회탐구/과학탐구, 한국사 | - 사회탐구/과학탐구: 자유선택 두 과목 - 과학탐구 두 과목을 선택할 경우 물리학, 화학, 생명과학, 지구과학 중 서로 다른 2과목 선택 (I, II 구분 없음) ^㉔ |

㉔ 예를 들어, 과학탐구의 물리학 I, 물리학 II 과목을 선택하여 지원한 경우 불합격 처리됩니다.

3. 전형요소별 반영점수

| 모집단위 | 대학수학능력시험 | | | | | 실기시험 | | 면접 | 총점 | |
|-----------|----------|-----------|-----|-----|-----------|---------------------|----------------|-----|----|-------|
| | 한국사 | 한국사 이외 과목 | | | | 기본 운동 능력 | 선택 실기 능력 | | | |
| | | 국어 | 수학 | 영어 | 사회/ 과학 | | | | | |
| 체육교육학과 | 10 | 200 | 200 | 100 | 100 | 850 (총점×850/600) | 100 | - | 50 | 1,010 |
| 스포츠응용산업학과 | 10 | 200 | 200 | 100 | 100 | 850 (총점×850/600) | - | 150 | - | 1,010 |

※ 국어, 수학 : 수능 성적표 상의 표준점수를 그대로 적용

※ 사회/과학탐구 : 수능 성적표 상의 백분위를 활용하여 우리 대학교가 자체적으로 산출한 「변환점수」를 적용하며, 사회탐구/과학탐구는 2과목 변환점수 총점 200점에 1/2을 곱하여 100점 만점으로 반영

[수능성적 산출방법(변환점수표)는 수능 성적 개별 통지 이후 연세대학교 입학처 홈페이지에 공지함]

※ 영어 반영점수

| | 1등급 | 2등급 | 3등급 | 4등급 | 5등급 | 6등급 | 7등급 | 8등급 | 9등급 |
|----------|-----|-----|------|-----|-----|-----|-----|------|-----|
| 반영점수(체능) | 100 | 95 | 87.5 | 75 | 60 | 40 | 25 | 12.5 | 5 |

※ 한국사 반영점수

| | 1등급 | 2등급 | 3등급 | 4등급 | 5등급 | 6등급 | 7등급 | 8등급 | 9등급 |
|----------|-----|-----|-----|-----|-----|-----|-----|-----|-----|
| 반영점수(체능) | 10 | 10 | 10 | 10 | 10 | 9.8 | 9.6 | 9.4 | 9.0 |

※ 동점자 처리 기준

- 체육교육학과 : 수능점수 - 실기성적(기본운동능력) - 학생부교과점수 - 면접성적 순으로 선발함

- 스포츠응용산업학과 : 수능점수 - 실기성적(선택실기능력) - 학생부교과점수 순으로 선발함

(단, 학교생활기록부 교과점수는 수시모집 학생부종합전형[추천형]의 1단계 교과점수 산출방식을 따릅니다.)

4. 전형요소 : 일반전형 체능계열 참조 (p.19~22)

5. 실기시험 관련 유의사항

가. 다음의 사항 중 어느 하나 이상에 해당할 경우 불합격 처리합니다.

- 1) 실기시험 중 한 종목이라도 결시한 자
- 2) 체육교육학과
 - ① 기본운동능력 점수가 50점 미만인 자
 - ② 면접구술시험에 결시한 자
- 3) 스포츠응용산업학과 : 선택실기능력시험 점수가 30점 미만인 자

나. 기타 자세한 사항은 지원자 유의사항 및 체능계열 예비소집 시 배부하는 유인물을 참고하십시오.

6. 제출서류 : <p.6~7 제출서류> 참조

가. 고른기회전형(연세한마음학생, 농어촌학생, 특수교육대상자) 필수 제출서류

나. 체능계열 지원자 중 실기면제 혜택 희망자[해당자에 한함] : 경기실적증명서 1부

전형별 안내 IX [고른기회전형 농어촌학생, 특수교육대상자(예능계열)] - 실기/실적 위주

1. 모집인원 : 3명

| 대학 | 모집단위 | 계열 | 입학정원 | 모집인원 | |
|------|-------|----|------|-------|---------|
| | | | | 농어촌학생 | 특수교육대상자 |
| 음악대학 | 교회음악과 | 예능 | 17 | 2 | 1 |
| | 성악과 | 예능 | 24 | | |
| | 피아노과 | 예능 | 20 | | |
| | 관현악과 | 예능 | 40 | | |
| | 작곡과 | 예능 | 19 | | |

2. 지원자격 : 전형별 안내 VI 농어촌학생, 특수교육대상자 참조 (p.35~36)

3. 전형방법 및 전형요소

가. 전형요소별 반영점수^㉑

| 모집단위 | 대학수학능력시험 | | | | 실기시험 | 총점 |
|------|------------------|-----------------|-----------------|-----|------|-------|
| | 한국사 ^㉒ | 한국사 이외 과목 | | | | |
| | | 국어 ^㉓ | 영어 ^㉔ | | | |
| 음악대학 | 10 | 200 | 100 | 300 | 700 | 1,010 |

※ ㉑ 전형요소별 반영점수는 전형의 최종 단계에만 적용

㉒ 국어는 대학수학능력시험 성적표상의 표준점수를 그대로 반영

㉓ 영어 반영점수

| | 1등급 | 2등급 | 3등급 | 4등급 | 5등급 | 6등급 | 7등급 | 8등급 | 9등급 |
|----------|-----|-----|------|-----|-----|-----|-----|------|-----|
| 반영점수(예능) | 100 | 95 | 87.5 | 75 | 60 | 40 | 25 | 12.5 | 5 |

㉔ 한국사 반영점수

| | 1등급 | 2등급 | 3등급 | 4등급 | 5등급 | 6등급 | 7등급 | 8등급 | 9등급 |
|----------|-----|-----|-----|-----|-----|-----|-----|-----|-----|
| 반영점수(예능) | 10 | 10 | 10 | 10 | 10 | 9.8 | 9.6 | 9.4 | 9.0 |

나. 전형방법

| 모집단위 | 전형방법 |
|------|--|
| 음악대학 | 대학수학능력시험(310점) + 실기시험(700점)의 총점 순으로 선발 |

※ 동점자 처리 기준 : 음악실기 점수 - 수능점수 - 학생부교과점수 - 수능 국어점수 순으로 선발함

(단, 학교생활기록부 교과점수는 수시모집 학생부교과전형[추천형]의 1단계 교과 점수 산출방식을 따릅니다.)

다. 실기시험 과제곡 및 배점

1) 교회음악과

- ① 별도의 표시가 없을 경우 모든 곡은 암보로 연주합니다.
- ② 모든 곡은 반복을 생략합니다.

| 구 분 | 실기곡목 | 배 점 | | |
|-------|---|-----|-----|-----|
| 오르간 | <피아노> L. van Beethoven - Sonata No. 22 in F Major Op. 54 중 제 2악장 "Allegretto" | 300 | 700 | |
| | <오르간> 1. F. Mendelssohn - Sonata in f minor Op. 65-1 중 "Allegro assai vivace": (300점) 2. 새찬송가 551, 554, 566, 585, 587 중 당일 추천한 곡을 연주. 악보를 보고 페달건반을 사용하여 연주 (50점) 3. 당일 주어지는 8마디의 멜로디에 임의의 화성적인 반주를 붙여서 연주. 페달 건반 사용 여부는 선택할 수 있음. (자유로운 반주형식 - 화성적 코드 반주 혹은 펼친 화성 스타일의 반주 등 모든 스타일의 반주 가능) (50점) | 400 | | |
| 하프시코드 | <div style="border: 1px solid black; padding: 5px; width: fit-content; margin: 0 auto;"> <p>※ 하프시코드 실기 혹은 피아노 실기 중 택 1</p> <p>* 모든 곡은 심사위원의 재량으로 중간에 끊을 수 있음</p> </div> | | 600 | 700 |
| | <하프시코드 실기> 1. J. S. Bach - 건반악기를 위한 독주곡 1곡 (반복 자유, 모음곡 발취가능) 2. 자유곡 1곡 - J. S. Bach를 제외한 바로크 작곡가의 독주곡 작품 중 선택 (반복 자유, 모음곡 발취가능) 3. H. Purcell - Musick's Handmaid Lesson 중 Sefauch's Farewell Z. 656 | | | |
| | 4. 초견연주 가. 당일 주어지는 4성부 찬송가 스타일의 8마디 연주 나. 당일 주어지는 8마디 길이의 소프라노 멜로디에 자유롭게 왼손 반주를 붙여서 연주(코드 반주 혹은 분산화음 반주 등 모든 형식의 반주 가능) | 100 | | |
| | <피아노 실기> 1. 자유곡 1곡 (에튀드 및 소나타 한악장 가능, 반복없음) 2. 자유곡 1곡 - 1.과 다른 작곡가의 작품 (에튀드 및 소나타 한악장 가능, 반복없음) 3. H. Purcell: Musick's Handmaid Lesson 중 Sefauch's Farewell Z. 656 | 600 | 700 | |
| | 4. 초견연주 가. 당일 주어지는 4성부 찬송가 스타일의 8마디 연주 나. 당일 주어지는 8마디 길이의 소프라노 멜로디에 자유롭게 왼손 반주를 붙여서 연주(코드 반주 혹은 분산화음 반주 등 모든 형식의 반주 가능) | 100 | | |

| 구 분 | 실기곡목 | 배 점 | |
|------|--|-----|-----|
| 합창지휘 | <p>〈실기〉 ※ 1, 2 중에서 하나를 선택하여 암보로 연주</p> <p>1. 성악을 제 1실기로, 피아노를 제 2실기로 택할 경우</p> <p>가. 아래 예술가곡 1-5 중 1곡, 6-10 중 1곡, 총 2곡. 이조 가능 (250)</p> <ol style="list-style-type: none"> 1) Gia il sole dal Gange – A. Scarlatti 2) O del mio dolce ardor – Ch. W. Gluck 3) Vaghissima sembianza – S. Donaudy 4) O del mio amato ben – S. Donaudy 5) Sebben crudele – A. Caldara 6) Die Forelle – F. Schubert 7) Widmung – R. Schumann 8) Er ist's – R. Schumann 9) Das Veilchen – W. A. Mozart 10) Frühlingstraum – F. Schubert <p>나. 고전 소나타 중 빠른 한 악장 (150)</p> <p>2. 피아노를 제 1실기로, 성악을 제 2실기로 택할 경우</p> <p>가. L.v. Beethoven의 피아노 소나타 중 빠른 한 악장 (250)</p> <p>나. 아래 예술가곡 중 1곡. 이조 가능 (150)</p> <ol style="list-style-type: none"> 1) Gia il sole dal Gange – A. Scarlatti 2) O del mio dolce ardor – Ch. W. Gluck 3) Vaghissima sembianza – S. Donaudy 4) Die Forelle – F. Schubert 5) Widmung – R. Schumann | 400 | 700 |
| | <p>〈시창〉</p> <ol style="list-style-type: none"> 1. 시창 (50) 교재 “시창과 청음 실습”(김달성 편, 세광음악출판사) 1번-300번(pp.24-76) 중에서 당일 지정 2. 초견시창 (50) 시험장에서 배부되는 신곡 악보를 초견으로 시창한다. | | |
| | <p>〈청음〉</p> <ol style="list-style-type: none"> 1. 2성 선율 2. 4성 화성 (화음 기호만) | 100 | |
| | <p>〈화성법〉</p> <p>전반적인 화성학 (비화성음, 전조 포함)</p> | 100 | |

2) 성악과

- ① 별도의 표시가 없을 시 모든 곡은 암보로 연주합니다.
- ② 남·여 공통곡입니다.

| 구 분 | 실기곡목 | 배 점 |
|-----|---|-----------|
| 성악 | <p>◆ 1번, 2번 각 한 곡씩 총 두곡 연주</p> <p>1. 독일 가곡</p> <ul style="list-style-type: none"> ① Der Atlas - F.Schubert ② Die Krähe - F.Schubert ③ Die böse Farbe - F.Schubert ④ Stänchen(Schwanengesang) - F.Schubert ⑤ Ganymed - F.Schubert ⑥ Frühlingstraum - F.Schubert ⑦ Die Forelle - F.Schubert ⑧ Auf dem Wasser zu singen - F.Schubert ⑨ Gretchen am Spinnrade - F.Schubert ⑩ Die Jünger Nonne - F.Schubert <p>2. 이태리 가곡 또는 오페라 아리아</p> <p>가. 오페라 아리아의 경우 Recitativo(레치타티보)없이 Aria부터 시작 원조, 원어로 연주</p> <p>나. Cavatina(카바티나)가 있는 아리아의 경우 Cavatina부터 시작</p> <p>다. Cavatina(카바티나)가 없는 아리아의 경우 원하는 부분부터 시작</p> <p>라. 전주, 후주 생략 (전주는 두 마디 정도는 가능)</p> <p>마. 반복과 짜깁기는 불가하며, 심사위원들이 충분히 들었다고 생각할 시 끊을 수 있음</p> <ul style="list-style-type: none"> ① Gia il sole dal Gange - A.Scarlatti ② Selve amiche - A.Caldara ③ Vergin tutto amor - F.Durante ④ O del mio dolce ardor - C.W.Gluck ⑤ Vaghissima sembianza - S.Donaudy ⑥ Le violette - A.Scarlatti ⑦ Alma del core - A.Cladara ⑧ Care selve - G.F.Händel ⑨ Ridente la calma - W.A.Mozart ⑩ Una lacrima - G.Donizetti | 일괄 700 |

3) 피아노과

- ① 연주시간은 제한 없으며, 모든 곡은 암보로 연주합니다.
 - ② 모든 곡은 반복을 생략합니다.
- ※ 시험시간 준수를 위해 준비된 곡들을 끊어서 들을 수 있음.

| 구 분 | 실기곡목 | 배 점 |
|-----|---|-----------|
| 피아노 | <ul style="list-style-type: none"> • F. Chopin Etude 중 1곡 • L.v. Beethoven Sonata Op.2-1 ~ Op.26 1곡 전 악장 (No.1-No.12) | 일괄 700 |

4) 관현악과

- ① 별도의 표시가 없을 시 모든 곡은 암보로 연주합니다.
- ② 모든 곡은 반복을 생략합니다(특별한 지시가 있을 시는 반복 연주함).
- ③ 지정된 악장이 없을 경우, 전 곡(전 악장)을 연주합니다.

| 구 분 | 실기곡목 | 배 점 |
|-----|--|-----------|
| 현악 | <ul style="list-style-type: none"> • Violin: H. Vieuxtemps: Concerto No. 4, Op. 31 전 악장 • Viola: C. Stamitz: Concerto in D Major 전 악장 • Cello: J. S. Bach: Suite for Cello Solo 6번 중 Prelude, Sarabande, Gigue R. Schumann: Concerto for Cello and Orchestra, Op. 129 전 악장 • D. Bass: Karl Ditters von Dittersdorf: Concerto in E Major 전 악장 (Cadenza: Heine Karl Gruber) • Harp: P. Hindemith: Sonata for Harp (1939) | 일괄 700 |
| 관악 | <p>◆ 관악기 : 지정된 악장이 없을 경우, 전 곡(전 악장)을 연주</p> <ul style="list-style-type: none"> • Flute: W. A. Mozart: Flute Concerto in G Major K.313 / Cadenza 제외 (Edition: Baerenreiter Verlag) • Oboe: W. A. Mozart: Oboe Quartet K. 370 in F Major for Oboe and Piano (Edition: Peters) • Clarinet: W. A. Mozart: Clarinet Concerto in A Major K.622 / Cadenza 제외 (Edition: Baerenreiter Verlag) • Bassoon: C. M. Weber: Bassoon Concerto in F Major, Op. 75 (Edition: Baerenreiter Verlag) • Alto Saxophone: C. Pascal: Sonatine (Edition: Durand) • Horn: R. Strauss: Concerto No.1. in Eb Major. op.11 for Horn and Piano (Edition: International Music Company) • Trumpet: J. Haydn: Trumpet Concerto in Eb Major / Cadenza 제외 (Edition: International Music Company) ※ Bb Trumpet으로 연주 • Tenor Trombone: F. David: Concertino in E-flat Major Op.4 / Cadenza 포함 (Edition: International Music Company) • Bass Trombone: F. Hidas: Rhapsody for Bass Trombone and Piano / Cadenza 포함 (Edition: Musica Budapest) • Tuba: R. V. Williams: Concerto / Cadenza 포함 (Edition: Oxford University press) ※ 악기제한 없음 <p>◆ 타악기 : ① Snare Drum과 Timpani는 악보를 보아도 무방하나, Marimba는 암보로 연주합니다. ② 개인 악기 지참은 불가합니다. ③ 모든 곡은 반복을 생략합니다.</p> <ul style="list-style-type: none"> • [Snare Drum] J. Delecluse: "Test-Claire" (Edition: Alphonse Leduc) ※ 제공악기 (Sonor, 14X5.5) • [Marimba] P. Creston: Concertino for Marimba 3악장 (Edition: G. Schirmer.) ※ 제공악기 (Yamaha, 5octave, YM5100A) • [Timpani] V. Firth: The Solo Timpanist 26 Etudes 중 No.1 (Edition: Carl Fischer) ※ 제공악기 (Adams Symphonic Model) | 일괄 700 |

5) 작곡과

| 구 분 | 실기곡목 | 배 점 | |
|------|--|-----|-----|
| 작곡실기 | 주어진 동기(motive)에 의한 30마디 내외의 피아노곡 작곡 ※ 전통 화성학 전체 응용, 형식은 자유, 시험시간 4시간 | 250 | 700 |
| 청음 | 1. 2성 선율 2. 4성 화음(화음 기호만) | 200 | |
| 피아노 | F. Liszt - Two Concert Etudes, No.2 Gnomesreigen '리스트의 난쟁이의 춤' ※ 암보로 연주 | 250 | |

4. 제출서류 : <p.6~7 제출서류> 참조



3. 안내사항

| | |
|---------------------------------|----|
| ■ 학교생활기록부 반영방법 | 49 |
| ■ 장학금 지원 안내 | 52 |
| ■ 아포스티유(Apostille) 및 영사확인 관련 안내 | 55 |
| ■ 인공지능융합대학 인공지능학과 안내 | 56 |
| ■ 각종 서식 | 57 |

학교생활기록부 반영방법

1. 학교생활기록부 반영방법

- 학교생활기록부는 동점자 처리를 위해 우리 대학교 수시모집 학생부교과전형(추천형)의 1단계 학교생활기록부 교과성적 산출방법을 따릅니다.

가. 반영교과

- 반영과목 A와 반영과목 B로 구분하여 전 과목을 반영함

| 구분 | 반영 교과 | 배점 |
|--------|------------------------------------|--|
| 반영과목 A | 국어, 수학, 영어, 사회(한국사, 역사, 도덕 포함), 과학 | 100점 (공통과목 30%, 일반선택과목 50%, 진로선택과목 20%) |
| 반영과목 B | 반영과목 A를 제외한 기타 과목 | 반영과목 A 점수에서 최대 5점 감점 |

나. 반영방법

○ 반영과목 A

- 1) 공통과목 30%, 일반선택과목 50%, 진로선택과목(전문교과 포함) 20% 비율로 총 100점 만점으로 반영하며 학년별 비율은 적용하지 않음
- 2) 공통과목/일반선택과목: 석차등급을 활용한 등급점수(50%)와 원점수, 평균, 표준편차를 활용한 Z점수(50%)를 교과 이수단위 가중 평균하여 반영함
 - 가) 등급점수 반영방법

| 교과등급 | 1등급 | 2등급 | 3등급 | 4등급 | 5등 | 6등급 | 7등급 | 8등급 | 9등급 |
|------|-----|-----|------|-----|----|-----|-----|------|-----|
| 반영점수 | 100 | 95 | 87.5 | 75 | 60 | 40 | 25 | 12.5 | 5 |

나) Z점수 반영방법

- 과목별 원점수, 평균, 표준편차를 이용하여 표준점수인 Z점수를 계산함

$$Z = \frac{\text{원점수} - \text{평균}}{\text{표준편차}}$$

※ Z점수는 소수점 첫째 자리까지 반올림하여 계산하며, 점수가 3.0보다 크거나 -3.0보다 작을 경우에는 각각 3.0과 -3.0으로 간주함

- 계산된 표준점수(Z)에 대하여 다음 표와 같이 석차백분율을 적용함

| Z 점수 | 석차백분율 | Z 점수 | 석차백분율 | Z 점수 | 석차백분율 | Z 점수 | 석차백분율 |
|------|--------|------|--------|------|--------|------|--------|
| 3.0 | 0.0013 | 1.5 | 0.0668 | 0.0 | 0.5000 | -1.5 | 0.9332 |
| 2.9 | 0.0019 | 1.4 | 0.0808 | -0.1 | 0.5398 | -1.6 | 0.9452 |
| 2.8 | 0.0026 | 1.3 | 0.0968 | -0.2 | 0.5793 | -1.7 | 0.9554 |
| 2.7 | 0.0035 | 1.2 | 0.1151 | -0.3 | 0.6179 | -1.8 | 0.9641 |
| 2.6 | 0.0047 | 1.1 | 0.1357 | -0.4 | 0.6554 | -1.9 | 0.9713 |
| 2.5 | 0.0062 | 1.0 | 0.1587 | -0.5 | 0.6915 | -2.0 | 0.9772 |
| 2.4 | 0.0082 | 0.9 | 0.1841 | -0.6 | 0.7257 | -2.1 | 0.9821 |
| 2.3 | 0.0107 | 0.8 | 0.2119 | -0.7 | 0.7580 | -2.2 | 0.9861 |
| 2.2 | 0.0139 | 0.7 | 0.2420 | -0.8 | 0.7881 | -2.3 | 0.9893 |
| 2.1 | 0.0179 | 0.6 | 0.2743 | -0.9 | 0.8159 | -2.4 | 0.9918 |
| 2.0 | 0.0228 | 0.5 | 0.3085 | -1.0 | 0.8413 | -2.5 | 0.9938 |
| 1.9 | 0.0287 | 0.4 | 0.3446 | -1.1 | 0.8643 | -2.6 | 0.9953 |
| 1.8 | 0.0359 | 0.3 | 0.3821 | -1.2 | 0.8849 | -2.7 | 0.9965 |
| 1.7 | 0.0446 | 0.2 | 0.4207 | -1.3 | 0.9032 | -2.8 | 0.9974 |
| 1.6 | 0.0548 | 0.1 | 0.4602 | -1.4 | 0.9192 | -2.9 | 0.9981 |
| | | | | | | -3.0 | 0.9987 |

※ 단, Z점수를 이용하여 산출한 석차백분율이 해당 과목의 석차등급에 해당하는 석차백분율 범위를 벗어날 경우에는 다음과 같이 석차백분율을 적용함

| 교과등급 | 1등급 | 2등급 | 3등급 | 4등급 | 5등급 | 6등급 | 7등급 | 8등급 |
|-------|------|------|------|------|------|------|------|------|
| 석차백분율 | 0.04 | 0.11 | 0.23 | 0.40 | 0.60 | 0.77 | 0.89 | 0.96 |

3) 진로선택과목(전문교과 포함): 3단계 평가 A/B/C를 기준으로 A=20, B=15, C=10로 계산하여(5단계 평가의 경우 A/B → A, C/D → B, E → C로 계산함) 교과 이수단위 가중 평균하여 반영함

○ 반영과목 B

- 석차등급 9등급 또는 성취도 C(3단계 평가 A/B/C 기준)인 경우에 한하여 이수단위를 기준으로 최대 5점까지 감점함

$$\text{반영과목 B 점수} = \frac{\text{반영과목 B중 석차등급 9등급 또는 성취도 C인 과목의 이수단위의 합}}{\text{반영과목 B 이수단위의 합}} \times 5$$

○ 등급 또는 성취도로 표기되지 않은 교과목(‘이수/미이수’, ‘.’ 등)

- 반영하지 않음

2. 학교생활기록부 교과점수 비교평가 안내

- 아래에 해당하는 지원자의 경우 학생부 교과점수 평가 시 대학수학능력시험 성적으로 비교 평가함

- ① 교육행정정보시스템을 통해 온라인으로 학교생활기록부가 제공되지 않는 자
[2013년 2월 이전 졸업자, 검정고시 출신자, 외국 소재 고등학교 졸업(예정)자 등]
- ② 공통과목, 일반선택과목, 진로선택과목 중 최소 한 영역의 점수를 계산할 수 없으면 비교내신을 적용함

3. 대학수학능력시험 성적에 의한 비교평가 반영방법

- 비교내신 대상자의 학교생활기록부 성적은 우리 대학교 지원자 중 동등한 수준의 대학수학능력시험 성취도를 보인 학교생활기록부 적용 대상자의 성적을 기준으로 반영합니다.
- 대학수학능력시험 성적에 의한 비교평가 반영방법은 우리 대학교 입학전형관리위원회의 결정에 따릅니다.

4. 2009개정교육과정 이수자(2014년 2월 졸업자 ~ 2020년 2월 졸업자)

- 교과목을 다음 표와 같이 구분하여 ‘수시모집 학생부교과전형[추천형] 1단계 정량평가’와 동일하게 반영

| 교과군 | 선택 구분 | 반영과목 | 비고 |
|------------------|-------|--|--------------------------------------|
| 국어 | 공통과목 | 국어, 국어 I, 국어 II | 화법과 작문 I/II, 독서와 문법 I/II, 문학 I/II 포함 |
| | 일반선택 | 화법과 작문, 독서와 문법, 문학 | |
| | 진로선택 | 기타 과목 | |
| 수학 | 공통과목 | 기초수학, 수학, 수학 I | |
| | 일반선택 | 수학 II, 미적분 I, 미적분 II, 확률과 통계 | |
| | 진로선택 | 기타 과목 | |
| 영어 | 공통과목 | 기초영어, 영어 | |
| | 일반선택 | 영어 I, 영어 II, 실용영어 I, 실용영어 II, 영어회화, 영어독해와 작문, 실용 영어회화, 실용 영어독해와 작문 | |
| | 진로선택 | 기타 과목 | |
| 사회 (역사·도덕 포함) | 공통과목 | 사회, 도덕, 한국사 | 한국사 I/II 포함 |
| | 일반선택 | 한국지리, 세계지리, 세계사, 동아시아사, 경제, 법과 정치, 사회·문화, 생활과 윤리, 윤리와 사상 | |
| | 진로선택 | 기타 과목 | |
| 과학 | 공통과목 | 과학 | 과학 I/II 포함 |
| | 일반선택 | 물리 I, 화학 I, 생명과학 I, 지구과학 I | |
| | 진로선택 | 기타 과목 | |

- 원칙적으로 위 표에 의해 공통과목, 일반선택과목, 진로선택과목으로 분류함
- 전문교과는 진로선택으로 분류함
- 진로선택과목에 대한 A/B/C 점수 변환: 다음 두 가지 기준 중 높은 점수를 반영함

| 구분 | A | B | C |
|--------|-----------|---------------|-----------|
| 등급 기준 | 1등급 ~ 3등급 | 4등급 ~ 6등급 | 7등급 ~ 9등급 |
| 원점수 기준 | 80점 이상 | 60점 이상 80점 미만 | 60점 미만 |

[예시1] 심화영어가 3등급(원점수 77점)인 경우, 원점수 기준으로는 B이나 등급 기준으로 A이므로 최종 반영 점수는 A

[예시2] 물리II가 7등급(원점수 69점)인 경우, 등급 기준으로는 C이나 원점수 기준으로는 B이므로 최종 반영 점수는 B

장학금 지원 안내

1. 2020학년도 장학금 지급 현황 (학부)

(단위 : 명, 천원)

| 학년도-학기 | 재학생수 | 등록금수입 | 장학금액 | | 수혜자수 | 수혜율(%) | |
|-----------|---------------|--------------------|-------------------|-------------------|---------------|--------------|--------------|
| | | | 교내 | 교외 | | 장학금비율 | 수혜인원비율 |
| 2020-1 | 18,788 | 86,365,079 | 12,404,458 | 17,881,202 | 11,989 | 35.07 | 63.81 |
| 2020-2 | 17,825 | 81,917,240 | 16,080,858 | 13,291,343 | 7,996 | 35.86 | 44.86 |
| 합계 | 36,613 | 168,282,319 | 28,485,316 | 31,172,545 | 19,985 | 35.45 | 54.58 |

※ 연세대학교 서울캠퍼스 자료임 (미래캠퍼스 제외 / 학부과정 기준)

2. 장학금 안내

○ 연세대학교는 우수한 성적으로 입학한 학생 및 특정 자격 요건을 갖춘 학생들에게 다양한 장학 혜택을 드리고 있습니다.

- 추후 장학제도 개편에 따라 내용이 변경될 수 있으며, 변경 시 합격자 안내사항 등을 통하여 공지함
- 장학금 계속 지급조건은 연세대학교 장학금 지급 규정과 해당기관의 지원기준에 따름

| 구분 | 장학금명칭 | 장학금액 및 계속수혜조건 | 선발기준 및 지원취지 |
|------------|-------------------|---|--|
| 입학 성적 우수 | 연세특별 장학금 | <ul style="list-style-type: none"> • 등록금 전액(입학금 포함), 정규 2개 학기 동안 지원 • 계속수혜조건: 직전학기 15학점이상 이수, 평량평균 3.5이상(단, 이수학점이나 평량평균 미달 시 장학금을 지급하지 않고 장학생 자격 상실됨) | <ul style="list-style-type: none"> • 선발인원: 입학정원 3% 이내 • 수시모집 및 정시모집 신입생을 대상으로 서류평가, 논술시험, 전형총점, 대학수학능력시험, 기타 특기적성 등의 측면에서 지원자의 잠재력을 종합적으로 고려하여 최우수학생을 선발(예체능계열, 의예과, 치의예과, 간호학과, 언더우드국제대학 소속학과 제외) |
| 한국 장학재단 연계 | 국가장학금 I-II 유형 | <ul style="list-style-type: none"> • 매 학기 한국장학재단(http://www.kosaf.go.kr)의 국가장학금(I-II 유형)신청 후 소득분위 결과에 따라 일정금액의 장학금 지원 | <ul style="list-style-type: none"> • 경제적인 이유로 중도에 학업을 포기하는 것을 방지하여 소외계층의 고등교육기회를 보장하고자 한국장학재단에서 지원 • 선발기준 : 매 학기 사업안내 참조요망 |
| | 연세 장학금 | <ul style="list-style-type: none"> • 매 학기 한국장학재단(http://www.kosaf.go.kr) 국가장학금을 신청한 학생으로 소득분위에 따라 국가장학금 I-II유형을 포함하여 일정액 지원 | <ul style="list-style-type: none"> • 한국장학재단의 국가장학금 성적 기준을 충족한 소득분위 8분위 이하인 자 |
| | 국가우수 장학금 (인문100년) | <ul style="list-style-type: none"> • 등록금 전액(입학금 포함), 정규학기 지원 • 계속수혜조건 : 매 학기 사업안내 참조 요망 | <ul style="list-style-type: none"> • 인문사회계열 우수학생에게 학자금을 지원하여 인문학 소양 갖춘 인재를 선발 양성함 |
| | 국가우수 장학금 (이공계) | <ul style="list-style-type: none"> • 등록금 전액(입학금 포함), 정규학기 지원 • 계속수혜조건 : 매 학기 사업안내 참조 요망 | <ul style="list-style-type: none"> • 수능성적우수자와 수시입학성적우수자에게 한국장학재단에서 선발하여 정규학기 동안의 등록금 전액(입학금 포함) 지원 |
| 입학 전형 | 연세한마음 장학금 | <ul style="list-style-type: none"> • 등록금 전액(입학금 포함), 정규학기 지원 • 매 학기 교재비 및 생활비 지원 [단, 총지원액에는 한국장학재단에서 지원하는 국가장학금 I-II 유형이 포함되며, 연세한마음 장학생은 매 학기 국가장학금을 신청해야 함] • 계속수혜조건 : 가계경제상황이 차상위계층 이하로 유지되며, 직전학기 12학점이상 이수, 평량평균 1.75이고, 국가장학금 I 유형 신청한 자 (단, 이수학점이나 평량평균 미달 시 다음 학기 장학금을 지급하지 않고 총 3회 미달 시 장학생 자격 상실됨) | <ul style="list-style-type: none"> • 수시모집 및 정시모집 '연세한마음학생 지원자격' 입학자 |

| 구분 | 장학금명칭 | 장학금액 및 계속수혜조건 | 선발기준 및 지원취지 |
|------------------|-------------------------------|--|--|
| 입학 전형 (계속) | 외국인전형 장학금 | <ul style="list-style-type: none"> • 등록금 부분 또는 전액(입학금 포함), 1~8학기 차등지원 • 계속수혜조건 : 1~2학년 매학기 10학점 이상, 3~4학년 매학기 15학점 이상 이수, 평량평균 2.5이상 (단, 이수학점이나 평량평균 미달시 다음 학기 장학금을 지급하지 않고 총 3회 미달 시 장학생 자격 상실됨) | <ul style="list-style-type: none"> • 외국인전형 합격자 중 잠재력을 종합적으로 고려하여 연 20명 이내 선발 |
| | 언더우드 우수외국인 장학금 | <ul style="list-style-type: none"> • 등록금 전액(입학금 포함) 또는 반액, 정규학기 지원 • 계속수혜조건 : 직전학기 12학점이상 이수, 평량평균 3.0 이상 (단, 이수학점이나 평량평균 미달 시 다음 학기 장학금을 지급하지 않음) | <ul style="list-style-type: none"> • 언더우드국제대학 외국인전형 합격자 가운데 선발 |
| | 글로벌인재 학부 우수외국인 장학금 | <ul style="list-style-type: none"> • 등록금의 25% ~ 등록금 전액(입학금 포함), 1~8학기 차등 지원 • 계속수혜조건 : 직전학기 15학점 이상 이수, 평량평균 3.5 이상. 단, 이수학점이나 평량평균 미달 시 다음 학기 장학금을 지급하지 않고 미달 누적 횟수가 3회(2학기 지원은 1회, 3학기 지원은 2회)일 경우 장학생 자격 상실됨 | <ul style="list-style-type: none"> • 재외국민 및 외국인전형 합격자 중 우수한 학업능력을 입증하였거나 글로벌인재로서 잠재력을 인정받은 자에게 지급 |
| | 보훈장학금 | <ul style="list-style-type: none"> • 등록금 전액(입학금 포함) • 계속수혜조건 : 직전학기 백분위 성적 70점 이상 (단, 백분위 성적 미달 시 다음 학기 장학금을 지급하지 않음) | <ul style="list-style-type: none"> • '국가유공자 등 예우 및 지원에 관한 법률'이 규정하는 요건을 충족하는 국가유공자 본인, 자녀 및 독립유공자 손자녀 (단, 보훈청에서 '대학수업료등면제자증명서'를 발급받아 학생복지처 장학취업팀에 제출한 자에 한함) |
| | 북한이탈 주민지원 장학금 | <ul style="list-style-type: none"> • 등록금 전액(입학금 포함) • 계절학기 3학점 수강료 및 매학기 교재비 20만원 추가 지원 • 계속수혜조건 : 직전학기 백분위 성적 70점 이상 (단, 북한이탈주민 자녀의 경우 1회, 본인의 경우 연속 2회 백분위 성적 미달 시 다음 학기 장학금을 지급하지 않음) | <ul style="list-style-type: none"> • '북한이탈주민의 보호 및 정착지원에 관한 법률'이 규정하는 요건을 충족하는 북한이탈주민에게 등록금 전액 지원(단, 관할 구청에서 '교육보호대상자증명서'를 발급받아 학생복지처 장학취업팀에 제출한 자에 한함) |
| 단과 대학 | 블루 버터플라이 장학금 | <ul style="list-style-type: none"> • 등록금 전액(입학금 포함), 정규학기 지원 • 교환학생 파견 시 최대 1년간 1천만원 지원 • 계속수혜조건 <ol style="list-style-type: none"> 1) 직전학기 12학점이상 이수, 평량평균 3.3 이상 (단, 이수학점이나 평량평균 미달 시 경고 조치, 재발생 시 다음 학기부터 장학금 미지급) 2) 한국장학재단 국가장학금 신청 후 신청 지원서 제출(제출처: 상경대학/경영대학 행정팀) | <ul style="list-style-type: none"> • 수시 및 정시모집 경영학과, 경제학부 및 응용통계학과 합격자 가운데 각 대학 행정팀으로 해당 장학금을 신청한 학생 중 학비마련에 재정적 도움이 필요한 학생 선발 |
| 우수 인재 육성 | 연세 우수학생 프로그램 장학금 | <ul style="list-style-type: none"> • 등록금 전액(입학금 포함), 8학기 지원 • 기숙사 입사 시 기숙사비 지원 • 개인별 지도교수 배정 • 계속수혜조건: 직전학기 평량평균 3.5 이상(단, 총 3회 미달 시 장학생 자격 상실됨) | <ul style="list-style-type: none"> • 일정한 분야에서 탁월한 능력이나 소질을 가진 학생이 각자의 소질과 능력을 최대한 개발할 수 있도록 교육하고 지원 • 입학성적 우수자 중 별도의 과정을 거쳐 선발 |
| 기타 | 대학배정 장학금 (진리/자유 장학금) | <ul style="list-style-type: none"> • 매 학기 대학배정장학금을 신청한 재학생으로 등록금 전액, 반액, 1/3 등 | <ul style="list-style-type: none"> • 진리장학금 : 직전학기 이수학점이 12학점 이상이며 학업성적이 평량평균 2.50이상인 성적이 우수한 학생으로서 각 대학에서 추천된 자 • 자유장학금 : 직전학기 이수학점이 12학점 이상이며 학업성적이 평량평균 2.50이상인 경제적으로 어려운 학생으로서 각 대학에서 추천된 자 |
| | 신문고 장학금 | <ul style="list-style-type: none"> • 학생복지처장이 정하는 금액 | <ul style="list-style-type: none"> • 장학신문고제도를 이용한 학생 중 경제적 어려움 등의 사유로 학생복지처장이 추천하는 자 |
| | 우수선수 장학금 | <ul style="list-style-type: none"> • 체육위원장이 정한 금액 지원 | <ul style="list-style-type: none"> • 우수한 체육선수 중 체육위원장이 추천하는 자 |
| | 근로장학금 | <ul style="list-style-type: none"> • 교내 각 부서에 배치되어 근무한 자에게 장학위원회에서 정한 금액을 지급 (단, 근로장학생은 배정된 부서에서 학기 중에 120시간의 근무를 하여야 한다) | <ul style="list-style-type: none"> • 교내근로장학금을 신청한 직전학기 학업성적이 평량평균 1.75 이상인 재학생으로서 학생복지처장이 선발(단, 의치간대 소속학생 제외) |

| 구분 | 장학금명칭 | 장학금액 및 계속수혜조건 | 선발기준 및 지원취지 |
|------------|----------|---|---|
| 기타 (계속) | 국가고시 장학금 | • 장학위원회에서 정하는 금액 | • 재적 중 국가고시(5급 공개경쟁채용시험 등, 사법시험, 입법고시, 외교관후보자 선발시험)의 1차 시험에 합격한 자와 공인회계사시험, 변리사시험에 최종 합격한 자 중 국가고시지원센터 소장이 추천하는 자에게 고시 종류 및 횟수와 관계 없이 재학 중 1회 지급(단, 합격증 사본을 학생복지처 국가고시지원센터에 제출하여야 한다) |
| | 봉사장학금 | • 학생복지처장이 정하는 금액 | • 총학생회 및 학생자치기구에서 봉사활동을 통해 학교발전에 기여하고 있는 학생으로서 학업성적이 평량평균 1.75이상인 자(단, 의치간대 소속학생 제외) |
| | 평화장학금 | • 신문방송편집인이 정하는 금액 | • 대학언론사에서 활동하는 학생 중 신문방송편집인이 추천하는 학생으로서 직전학기 학업성적이 평량평균 2.00 이상인 자(단, 의치간대 소속학생 제외) |
| | 국가근로 장학금 | • 한국장학재단이 정하는 금액 | • 대한민국 국적자로서 직전학기 백분위 성적 70점 이상이며 한국장학재단에서 정한 일정 소득분위 이하인 국가근로장학금을 신청한 학생을 학생복지처 장학취업팀에서 선발 |
| | 기금장학금 | • 장학기금을 재원으로 지급하는 장학금으로 대학배정장학금 지급기준에 준하여 지급 | |
| | 교외장학금 | • 미래에셋, 롯데장학재단 등 교외 장학재단과 개인으로부터 학교의 추천이나 장학재단 지정에 따라 장학금을 지급 | |

※ 연세우수학생프로그램장학금은 내부 정책 변화에 따라 장학혜택 및 선발기준이 변경될 수 있음

※ 장학금 관련 자세한 사항은 연세대학교 홈페이지(<http://www.yonsei.ac.kr>) 「학사지원→장학금→장학금안내」에서 확인할 수 있음

■ 의과대학 장학제도

○ 장학금 현황

- 연세대학교 의과대학은 15종의 교내장학금과 24종의 교내기금 및 의대동문 장학금, 35종의 교외장학금 등 총 74종의 장학금이 있음
- 현재 등록금 대비 장학금 지급 비율은 약 30%이고 재학생의 약 3분의 1이 장학금 혜택을 받고 있으며 장학금 수혜 대상자는 점차 확대되고 있음

| 교내장학금 종류 | 교내 기금 및 의대 동문 장학금 종류 | 교외장학금 종류 |
|-------------------------|-------------------------------|-----------------------|
| 우수역량장학금 등 15종 | 광혜장학금, 동기회장학금 등 24종 | 국가장학금 등 35종 |

- 연세입학우수장학금 신설
2020학년도부터 의과대학 정원내 수시전형과 정시전형 합격자중 우수입학생에게 첫 학기 등록금과 입학금을 전액 지급함.

■ 치과대학 장학제도

○ 장학금 현황

- 연세대학교 치과대학은 12종의 교내장학금과 16종의 교내기금 장학금 및 12종의 교외장학금 등 총 40종의 장학금이 있음
- 2020학년도부터 치의학과 1학년 전원 장학금 지급 후원사업을 통해 한학년 장학기금을 조성하여 매년 본과 1학년 전원에게 1학기에 한해 최소 300만원의 장학금을 지급하고 있음
- 수시 및 정시전형 합격자중 우수 입학생에게는 입학성적우수장학금으로 첫학기에 등록금의 50%의 장학금을 지급함

| 교내장학금 종류 | 교내 기금 및 의대 동문 장학금 종류 | 교외장학금 종류 |
|-----------------------|------------------------|-----------------------|
| 우수장학금 등 12종 | 한학년장학금 등 16종 | 국가장학금 등 12종 |

아포스티유(Apostille) 및 영사확인 관련 안내

1. 외국 소재 고등학교 학력검증 확인 서류제출 안내

지원자는 외국 소재 고등학교 발행 졸업 증명 서류에 대해 아래의 「가 ~ 다」 중 가능한 확인을 받아 서류제출기간 중 제출하여야 합니다.
(단, 교육부의 인가를 받은 재외한국학교 발행서류에 대해서는 영사확인이 필요하지 않습니다).

- ※ 부득이한 사정으로 서류접수기간 중 미제출 시 2022.3.2.(수)까지 서울캠퍼스 201동(백주년기념관) 3층 입학전형실로 우편 제출
- 가. 아포스티유(Apostille) 확인을 받은 학력(고교 졸업 증명) 서류
- 나. 주재국 한국영사 확인을 받은 학력(고교 졸업 증명) 서류(주재국 한국영사 확인이 불가할 경우, 주한 해당국 영사 확인도 가능함)
- 다. 중국교육부 학력 및 학위인증센터 발행 학력 및 학위 인증보고서(www.cdgc.edu.cn)[중국 내 학력 취득자에 한함]

2. 아포스티유(Apostille) 발급절차

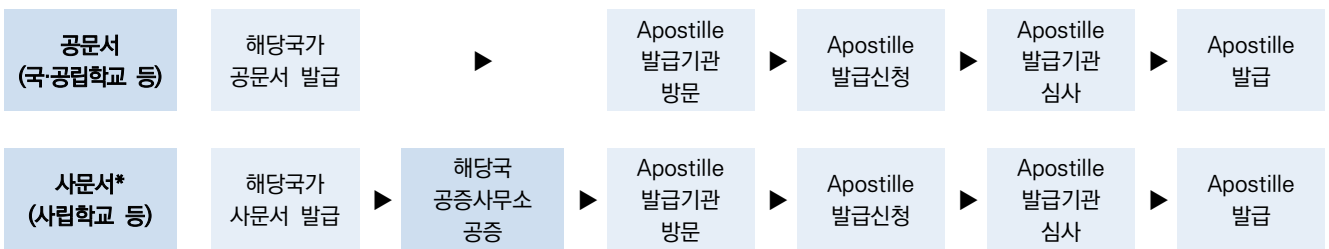

* 사문서의 경우 해당 국가 공증인법 및 변호사법에 따라 차이가 있을 수 있으나 통상 해당국가에서 공증을 받은 후 제출하면 아포스티유 확인 가능

※ 아포스티유(Apostille) 협약 관련 참고사항

- 아포스티유 협약
 - 외국 공문서에 대한 인증의 요구를 폐지하는 협약(Convention Abolishing the Requirement of Legalization for Foreign Public Document, 2007.7.14.부로 우리나라에 발효)
 - 협약 가입국 간 공문서의 원활한 상호 인증을 위하여 외국 공관의 영사확인 절차를 폐지하고 공문서 발행국가가 이를 확인함
 - 아포스티유 확인이 된 협약가입국의 문서는 재외공관 영사확인과 동일한 효력
 - 사증발급신청서 발급 등 신청 시 붙임서류 중 영사확인을 요건으로 하는 제출서류는 기존 영사확인(비체약국) 또는 아포스티유 확인을 거친 문서도 인정(출입국심사과-8354, 2007.8.13.)
- 헤이그국제사법회의(Hague Conference on Private International Law) 홈페이지(<http://www.hcch.net>)의 Apostille Section에서 국가별 관련기관 정보 등의 최신자료 조회 가능

3. 아포스티유(Apostille) 가입국 현황 (2020.6.23. 기준)

| 구분 | 국가(지역) |
|----------|--|
| 아시아, 대양주 | 호주, 중국 일부(마카오, 홍콩), 일본, 한국, 뉴질랜드, 브루나이, 몽골, 쿡제도, 피지, 인도, 마셜군도, 모리셔스, 바누아투, 사모아, 통가, 니우에, 타지키스탄, 팔라우, 필리핀 |
| 유럽 | 알바니아, 오스트리아, 벨라루스, 벨기에, 보스니아 - 헤르체고비나, 불가리아, 크로아티아, 키프로스, 체코, 덴마크, 에스토니아, 핀란드, 프랑스, 조지아, 독일, 몰타, 그리스, 헝가리, 아이슬란드, 아일랜드, 이탈리아, 라트비아, 리투아니아, 룩셈부르크, 모나코, 몬테네그로, 네덜란드, 노르웨이, 폴란드, 포르투갈, 러시아, 루마니아, 세르비아, 슬로바키아, 슬로베니아, 스페인, 스웨덴, 스위스, 터키, 키르기스스탄, 마케도니아, 우크라이나, 영국, 안도라, 아르메니아, 아제르바이잔, 몰도바, 리히텐슈타인, 산마리노, 카자흐스탄, 우즈베키스탄, 코소보 |
| 북미 | 미국 |
| 중남미 | 아르헨티나, 멕시코, 파나마, 수리남, 베네수엘라, 앤티가바부다, 바하마, 바베이도스, 벨리즈, 콜롬비아, 도미니카연방, 도미니카공화국, 에콰도르, 엘살바도르, 그라나다, 온두라스, 세인트빈센트, 페루, 트리니다드토바고, 세인트루시아, 세인트키츠네비스, 코스타리카, 우루과이, 니카라과, 파라과이, 브라질, 칠레, 과테말라, 볼리비아, 가이아나 |
| 아프리카 | 남아프리카공화국, 보츠와나, 브룬디, 레소토, 라이베리아, 나미비아, 상투메프린시페, 스와질랜드, 말라위, 카보베르데, 세이셸 |
| 중동 | 오만, 이스라엘, 바레인, 모로코, 튀니지 |

※ 최신 협약가입국 현황: <https://www.hcch.net/en/instruments/conventions/status-table/?cid=41>

인공지능융합대학 인공지능학과 안내

1. 학과 소개

연세대학교 인공지능학과는 2022년 첫 신입생(정원 20명: 수시 15명, 정시 5명 선발)을 모집하는 신촌캠퍼스 소속 신설학과로, 미래 산업의 핵심기술인 '인공지능'분야 세계 최고 수준의 전문가 양성을 목표로 합니다. 이를 위해 컴퓨터 프로그래밍, 수학, 알고리즘, 통계학 등의 기본 교과과정 토대 위에, 기계학습, 빅데이터, 컴퓨터비전, 로봇공학, 자연어처리 등 인공지능 최신기술의 체계적인 교육을 제공합니다. 이에 더해서 국내 최대규모의 종합대학인 연세대학교의 다양한 전공분야와의 시융합교육의 큰 축을 담당하여 학교 전체의 인공지능 교육 및 연구의 중심자로서 자리매김 할 것으로 기대됩니다.

2. 학과 설립 배경

인공지능은 인간의 지능을 구현한 컴퓨터 실현을 목표로 합니다. 4차 산업혁명 시대의 도래와 맞물려 우리나라를 포함하여 전 세계적으로 AI 전문인재 양성의 필요성이 절실한 상황입니다. 이런 요구에 부응하기 위해서 연세대학교는 먼저 2019년에 인공지능대학원 설립했고, 이어서 2021년에 학부 학과인 인공지능학과를 설립하게 되었습니다.

3. 교수진

- 전임 교수진: 기계학습, 빅데이터, 컴퓨터비전, 로봇공학, 자연어처리 등 인공지능 핵심전문분야 교수들로 구성
- 겸임 교수진: 프로그래밍, 수학, 알고리즘, 통계학 등 컴퓨터과학 및 관련 분야 최우수 교수들로 구성

4. 교육 목표

- 컴퓨터 SW 기초역량을 바탕으로 미래 인공지능 분야를 선도할 수 있는 글로벌 마인드를 갖춘 창의적 전문인력 양성
- 인공지능 기술을 다양한 응용분야에 접목시켜서 산업적 가치를 창출해 내는 융합 역량까지 갖춘 실무역량을 갖춘 인재 배출

5. 장학금 및 특전

- 장학금 지원
 - 성적우수 장학금
 - 기초과목 수업 멘토링(조교) 장학금
 - AI 분야 특화 내/외부 장학금
 - AI 대학원 연계 연구조교 장학금
- 연구 활동 지원
 - 국제적 경쟁력을 키우기 위한 해외 산업체 견학 지원
 - 인공지능 관련 산업 현장 실습 기회 제공
 - 대학원 연구실 인턴십을 통한 연구 참여 기회 제공
 - 해외 학술대회 참가 지원 및 교내외 연구성과 발표회 참가

6. 졸업 후 진로

- 취업
 - 실무중심의 기업밀착형 교육을 통해 기업의 요구에 맞는 수요자 중심의 인력을 양성
 - Facebook · Apple · Google · Nvidia 등 해외 유수 IT기업과 삼성전자 · 네이버 · 카카오 · SK · 현대 등 국내 유관 기업으로의 진출이 가능하며, 이 외에도 의료, 공학, 금융, 인문 등 인공지능 응용 및 융합이 필요한 다양한 산업분야에 취업이 가능함
- 대학원 연계 진학(본교)
 - 국가 인공지능대학원 사업(인공지능학과 대학원) 및 BK21 Four 사업(컴퓨터과학과 대학원)을 통해 국가 장학금 지원
 - 학사 · 대학원 연계 프로그램을 통하여 학부 졸업 후 1.5년 내 석사 취득 혹은 5년 내 박사 취득 가능

2022학년도 정시모집
온라인 제공 학교생활기록부 수정요청서

(입학원서 접수 시 학교생활기록부 온라인 제공에 동의한 지원자에 한하여 제출할 수 있음)

| | | | |
|---------|---------------|-----------|----------|
| 모 집 단 위 | 서울캠퍼스 | 학과(학부/전공) | |
| 수 험 번 호 | | 집 전 화 번 호 | |
| 성 명 | (자필 서명 또는 날인) | 휴대전화번호 | |
| 고 등 학 교 | 고등학교 | 년 | 월 졸업(예정) |

전산자료 수정 요청 내용

20 년 월 일

연 세 대 학 교 총 장 귀하

[붙임] 학교생활기록부 사본 1부(학교장 직인 날인 필) - 수정 사항을 형광펜 등으로 표시하여 제출

2022학년도 정시모집
성명·주민등록번호 불일치 사항 확인서

| | | | |
|------|---------------|-----------|----------|
| 모집단위 | 서울캠퍼스 | 학과(학부/전공) | |
| 수험번호 | | 집전화번호 | |
| 성 명 | (자필 서명 또는 날인) | 휴대전화번호 | |
| 고등학교 | 고등학교 | 년 | 월 졸업(예정) |

1. 이 서식은 개명, 외국인 등록 등으로 인하여 입학원서, 학교생활기록부 및 대학수학능력시험성적표에 기재된 성명 또는 주민등록번호가 서로 일치하지 않는 지원자에 한하여 작성합니다.
2. 해당자는 다음의 서식에 입학원서, 학교생활기록부 및 대학수학능력시험 성적표에 등재된 성명 및 주민등록번호와 성명·주민등록번호 불일치 사유를 기재하시기 바랍니다.

지원자 성명 주민등록번호 불일치 현황

| 구 분 | 입학원서 | 학교생활기록부 | 대학수학능력시험 성적표 | 불일치 사유 |
|--------|------|---------|-----------------|--------|
| 성 명 | | | | |
| 주민등록번호 | | | | |

20 년 월 일

연 세 대 학 교 총 장 귀하

붙 임 : 관련 증빙서류 1부(주민등록초본, 외국인증명서 등)

2022학년도 정시모집 전형료 환불 신청서

| | | | |
|----------------------|--|------|-----------|
| 성 명 | (자필 서명 또는 날인) | 연락처 | |
| 수험번호 | | 모집단위 | 학과(학부/전공) |
| 전형명 | <input type="checkbox"/> 일반전형(예체능 포함) <input type="checkbox"/> 시스템반도체특별전형 <input type="checkbox"/> 고른기회(농어촌학생) <input type="checkbox"/> 고른기회(특성화고교졸업자) <input type="checkbox"/> 고른기회(특수교육대상자) | | |
| 환불 요청 사유 [해당란 체크] | <input type="checkbox"/> 국가보훈대상자 <input type="checkbox"/> 국민기초생활수급자 <input type="checkbox"/> 차상위계층/한부모가족 <input type="checkbox"/> 북한이탈주민 | | |
| 환불 계좌 정보 | | | |
| 금융기관명 | | 예금주명 | |
| 계좌번호 | | | |

위 환불 요청 사유에 해당되어 아래와 같이 서류를 첨부하여 환불 신청합니다.

20 년 월 일

연 세 대 학 교 총 장 귀하

| | |
|------------------|--|
| 첨부 서류 | <p>※ 본 환불신청서와 함께 아래의 증빙서류를 정시모집 서류제출 마감일(2022.1.3.(월))까지 우편제출하여야 함</p> <p>1. 반환금 수령할 통장 사본 (원서접수 시 기재한 은행 및 계좌번호로 수령할 경우 제출 불필요)</p> <p>2. 자격별 증빙서류[모든 서류는 2021.12.1.(수) 이후 발급된 서류이어야 함. 단, 북한이탈주민등록확인서는 제외]</p> <ul style="list-style-type: none"> • 국가보훈대상자 <ul style="list-style-type: none"> - 대학입학특별전형대상자 증명서(보훈번호와 대상구분) 1부 - 가족관계증명서 1부(독립유공자, 국가유공자, 5·18민주유공자, 고엽제후유의증유공자, 특수임무유공자와 지원자 간의 관계를 확인할 수 있는 가족관계증명서) • 국민기초생활수급자 <ul style="list-style-type: none"> - 국민기초생활수급자(지원자 또는 부모 명의) 증명서 1부 - (부모 명의의 증명서를 제출 시)국민기초생활수급자와 지원자 간의 관계를 확인할 수 있는 가족관계증명서 1부 • 차상위계층/한부모가족 <ul style="list-style-type: none"> - 자격별 서류 1부: 차상위 본인부담경감대상자 증명서, 자활근로자 확인서, 장애(아동)수당 대상자 확인서, 장애인연금 대상자 확인서, 한부모가족 증명서, 우선돌봄 차상위 확인서 중 차상위계층/한부모가족임을 증명할 수 있는 서류 - 차상위계층 대상자가 지원자 본인이 아닐 경우: 차상위계층 대상자 명의의 가족관계증명서 1부, 차상위계층 대상자 명의의 주민등록표등본 1부 • 북한이탈주민: 북한이탈주민 등록 확인서(시·군·구청 발급) 1부 |
|------------------|--|

| | | | |
|-------|--|------|--|
| 지원자성명 | | 수험번호 | |
|-------|--|------|--|

**2022학년도 정시모집 고른기회전형[농어촌학생]
농어촌학생 학교장 지원 자격 확인서**

| | | | | | | | | | | | |
|---------|--|--------|--|--|--|--|--|--|--|--|--|
| 지원 모집단위 | _____학과(학부/전공) | | | | | | | | | | |
| 전 형 구 분 | <input checked="" type="checkbox"/> 정시모집 고른기회전형[농어촌학생] | | | | | | | | | | |
| 지원자격요건 | [] 초·중·고등학교 전 교육과정 농어촌 지역 이수자 [아래의 ②의 '(1)항' 지원자격] [] 중·고등학교 전 교육과정 농어촌 지역 이수자 [아래의 ②의 '(2)항' 지원자격] ※ 해당 자격 요건에 V 표시함 (위 자격요건을 모두 충족시킬 경우 “초·중·고등학교 전 교육과정 농어촌 지역 이수자” 지원자격에 V 하고 해당 지원자격서류를 제출하는 것을 원칙으로 함) | | | | | | | | | | |
| 성 명 | | 주민등록번호 | | | | | | | | | |

| | | | | | | | | | | |
|----------------|--|--|--|--|--|--|--|--|--|--|
| 지 원 자 격 확 인 | 지 원 자 격 (①,②내용을 모두 충족해야 함) | | | | | | | | | |
| | ① 고등학교 졸업자 또는 2022년 2월 졸업예정자 ② 아래의 (1)항, (2)항 중 어느 하나에 해당하는 자 (1) 「지방자치법」 제3조에 의한 읍·면(농·어촌) 지역 소재 초·중·고등학교의 전 교육과정을 이수하고 초·중·고등학교 재학 기간 중 본인이 읍·면에서 거주한 자 (2) 「지방자치법」 제3조에 의한 읍·면(농·어촌) 지역 소재 중·고등학교의 전 교육과정을 이수하고 중·고등학교 재학 기간 중 본인과 그의 부모 모두가 읍·면에서 거주한 자 | | | | | | | | | |

| 재학사항 | 재학기간 | 학교명 | 학교 주소 | | |
|------|------|-----|-------|------|--------|
| | ~ | | 도(시) | 군(구) | 읍·면(동) |
| | ~ | | 도(시) | 군(구) | 읍·면(동) |
| | ~ | | 도(시) | 군(구) | 읍·면(동) |
| | ~ | | 도(시) | 군(구) | 읍·면(동) |
| | ~ | | 도(시) | 군(구) | 읍·면(동) |
| | ~ | | 도(시) | 군(구) | 읍·면(동) |

※ 작성 방법 : 재학기간은 초등학교 1학년 ~ 고등학교 3학년 전 교육과정에 대하여 학교생활기록부에 기재된 날짜 기준으로 연, 월, 일 단위로 정확하게 작성하고 학교 주소를 읍·면 단위까지 기재

상기 내용은 사실과 같으며, 위 학생을 귀 대학교의 정시모집 정원의 고른기회전형[농어촌학생] 대상자로 확인합니다.

20 년 월 일

지원자 성 명: _____ (인 또는 서명)

_____ **고등학교장** [직 인]

연세대학교 총장 귀하

| | | | |
|-------|--|------|--|
| 지원자성명 | | 수험번호 | |
|-------|--|------|--|

2022학년도 정시모집 고른기회전형[특성화고교졸업자]
동일계열 이수 확인서

| | | | | | | | | | | | | |
|---|---|--------------|-----|-------|------|------|----------------|---|----|--|--|--|
| 지원 모집단위 | _____학과(학부/전공) | | | | | | | | | | | |
| 지원자성명 | (인) | 주민등록번호 | | | | | | | | | | |
| 지원자전화 | 지원자휴대전화 | | | | | | | | | | | |
| 출신고교 및 재학기간 | 학 교 명 | 교과 과정 | | | | | 재 학 기 간 | | | | | |
| | 고등학교 | 전공 | | | | | 년 | 월 | 부터 | | | |
| | 고등학교 | 전공 | | | | | 년 | 월 | 까지 | | | |
| 고교전화 | | | | | | 고교팩스 | | | | | | |
| 지 원 자 동일계열 이수판단 근 거 | <ul style="list-style-type: none"> ▪ 지원 모집단위와 관련된 전문교과를 기재하고 동일계열 이수의 판단 근거를 작성하여 주시기 바랍니다. | | | | | | | | | | | |
| | 학년/학기 | 교과목명 | 단위수 | 학년/학기 | 교과목명 | 단위수 | | | | | | |
| | | | | | | | | | | | | |
| | | | | | | | | | | | | |
| | | | | | | | | | | | | |
| | | | | | | | | | | | | |
| | | | | | | | | | | | | |
| | | | | | | | | | | | | |
| | | | | | | | | | | | | |
| | | | | | | | | | | | | |
| 동일계열 이수 판단근거 | | | | | | | | | | | | |
| <p>※ 지원 모집단위와 관련된 전문교과는 동일계열 이수확인서 등의 서류와 관련 자료를 검토하여 우리 대학교에서 인정 여부를 엄격히 판정함</p> | | | | | | | | | | | | |
| <p>위 학생은 특성화고등학교 교육과정을 이수하고 졸업한 자 또는 2022년 2월 졸업예정자로서, 귀 대학의 상기 지원 모집단위와 관련된 전문교과를 30단위 이상 이수하였음을 확인합니다.</p> | | | | | | | | | | | | |
| <p>20 년 월 일</p> <p style="font-size: 1.2em; font-weight: bold;">_____고등학교장 [직 인]</p> <p style="font-size: 1.2em; font-weight: bold;">연세대학교 총장 귀하</p> | | | | | | | | | | | | |

※ 본 서식은 고른기회전형[특성화고교졸업자] 지원자 중 우리 대학교 지원 가능 모집단위에 해당되는 고교 학과별 기준학과를 이수하지 않은 지원자에 한하여 필수로 제출해야하는 서류임
 ※ 우리 대학교 특성화고교졸업자 기준학과별 지원 가능 모집단위는 정시모집 원서접수 전 연세대학교 입학처 홈페이지에 공지

| | | | |
|-------|--|------|--|
| 지원자성명 | | 수험번호 | |
|-------|--|------|--|



LETTER OF CONSENT(학력조회동의서)

Office of Admissions, Yonsei University
 50 Yonsei-ro, Seodaemun-gu, Seoul 03722, Korea
 Tel : + 82-2-2123-4131, Fax : +82-2-2123-8614
<http://admission.yonsei.ac.kr/seoul/>

Release of Information Form

By making application for admission to Undergraduate Programs of Yonsei University, I hereby authorize administrator or other persons to confer with others to obtain and verify my credentials and qualifications as a provider.

I release from any and all liability all organizations or individuals who act in good faith and without malice to provide the above information.

I consent to the release by any person to other institutions of all information that may be relevant to an evaluation of my credentials and qualifications and hereby release any such person providing such information of any and all liability.

. . .

Name (지원자 성명) _____

Date of Birth (생년월일) _____

Signature (지원자 서명) _____

| | | | |
|-------|--|------|--|
| 지원자성명 | | 수험번호 | |
|-------|--|------|--|



LETTER OF REQUEST(학력조회뢰서)

Office of Admissions, Yonsei University
 50 Yonsei-ro, Seodaemun-gu, Seoul 03722, Korea
 Tel : + 82-2-2123-4131, Fax : +82-2-2123-8614, Email : ysadms@yonsei.ac.kr
<http://admission.yonsei.ac.kr/seoul/>

※ '지원자 작성란'만 기재하여 제출합니다.

[Student's Education Record (지원자 작성란, Student's Section)]

| | |
|---|--|
| Student's Name | |
| Date of Birth (yyyy/mm/dd) | |
| Sex (Male or Female) | |
| Name of School (Campus) | |
| School Phone No. | |
| School Address | |
| Period of Enrollment (yyyy/mm/dd ~ yyyy/mm/dd) | |
| Date of Graduation <input type="checkbox"/> / Transfer <input type="checkbox"/> | |

※ Attachment(s) : Letter of Consent (High school transcript(s))

[외국 소재 고등학교 학적담당자 작성란 (Verifier/Registrar's Section)]

Kindly verify the above student information in the box below, and please return to Office of Admissions, Yonsei University[by air-mail / email attachment / fax, etc].

| Verification | Tick <input checked="" type="checkbox"/> & Remark |
|--|--|
| 1. Basic Information (Name, DOB, Sex, School Info.) | Correct <input type="checkbox"/> Incorrect <input type="checkbox"/> () |
| 2. Period of Enrollment | Correct <input type="checkbox"/> Incorrect <input type="checkbox"/> () |
| 3. Date of Graduation <input type="checkbox"/> / Transfer <input type="checkbox"/> | Correct <input type="checkbox"/> Incorrect <input type="checkbox"/> () |
| 4. Descriptions in Transcript(s) [For High School only] | Correct <input type="checkbox"/> Incorrect <input type="checkbox"/> () |
| Certified by | |
| Name & Position : | |
| Signature : | |
| Affiliation : | |
| Tel : | |
| Fax : | |
| Email : | |
| Date : | |
| Comment : | |

YONSEI UNIVERSITY Campus Map

서울캠퍼스

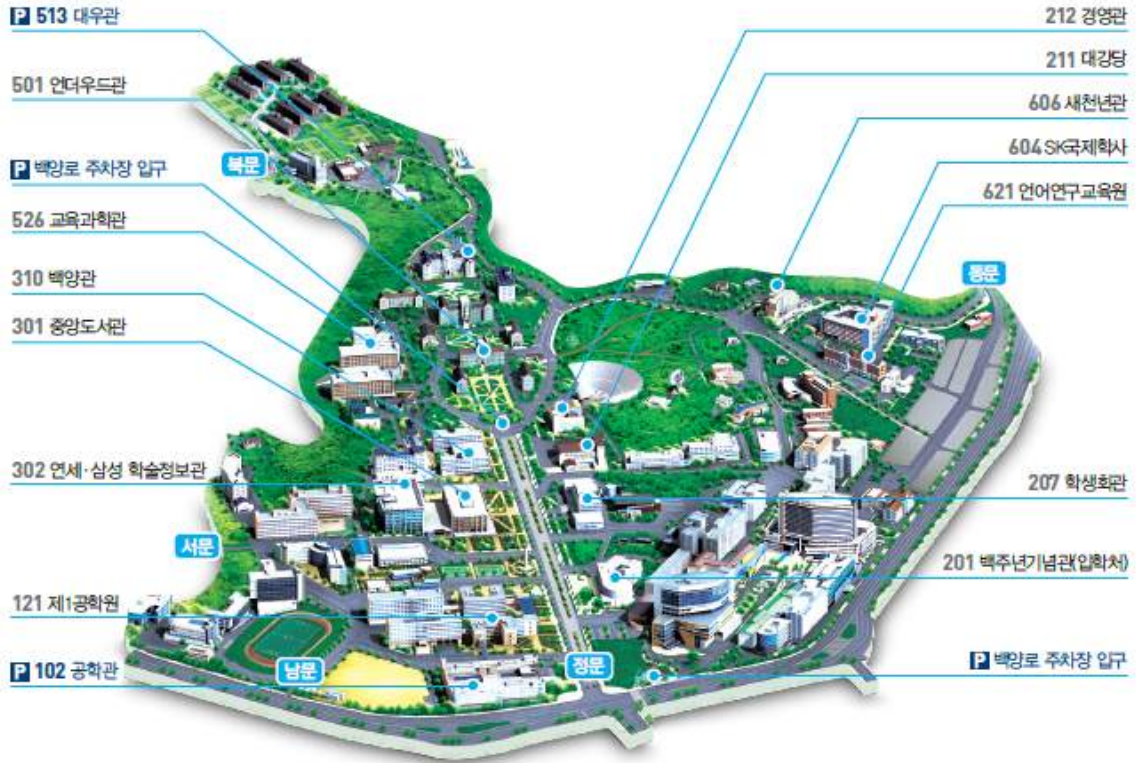

국제캠퍼스



연세대학교 서울캠퍼스 안내

| | | | |
|---|--------------------|-----|-----------------|
| 입학 안내 | 입학처 입학상담실 | TEL | (02)2123-4131 |
| | | FAX | (02)2123-8614 |
| 등록금 수납 및 환불 | 총무처 재무회계팀 | TEL | (02)2123-4500 |
| 장학금 문의 | 학생복지처 학생지원팀 | TEL | (02)2123-8191~2 |
| 기숙사 안내 - 신촌: 무악학사 - 국제: 송도학사 | [신촌] 생활관 | TEL | (02)2123-3601~2 |
| | [국제] 종합행정센터 기숙사운영팀 | TEL | (032)749-2991~2 |